京城日報 夕刊 六月二十二日(月)

國際モラトリアム案
米國大統領の投石
財界の窮況如何に救はる?
全世界に大波紋を畫く

【ワシントン廿日發電】フーヴアー大統領は戰債支拂一年間猶豫案を發表したが、是より先き關係十二國政府に非公式に右提案を示し、正式提案は來週中に通牒せらるゝ筈である、右猶豫案の要點は右の如し

一、期間 一箇年
一、猶豫さるべき債務、賠償金の國際債務及び戰時戰後救濟の國際債務
一、右國際債務の元金及び利子支拂を猶豫す
一、右國際債務中私人の有する債權は勿論これより除外す

右は歐洲各國政府から豫め公式通告を受けた後なされたもので、恐らく英佛その他の聯合各國全部がこの提案に參加し、ドイツからの賠償金取立を延期するものと見られてゐる。しかしてフーヴアー大統領がこれまで乘出すに至つたのは行詰つたドイツの財政狀態を救ふことが主要目的であるから、萬一聯合各國が戰債の支拂を延期しながら依然賠償金取立を主張する樣なことがあれば、米國議會はこれに對して猶豫を與へぬであらうと豫想されてゐる

總ての國際債務
支拂猶豫を條件に
世界財界は初めて安定
フーヴアー大統領の聲明

【ワシントン廿日發電通】フーヴアー大統領は右について左の如き聲明をなした

アメリカ政府は議會の同意あり次第歐米諸國の戰後回復期間の爲め凡ての外國政府よりアメリカ政府に對してなさるべき戰債中來る七月一日より始まる會計年度に屬するものに就き支拂休止を諾せんとするものである。而して右實施に就ては世界の主要債權國に對する總ての國際債務が同樣一箇年間支拂を猶豫せらるゝことを條件とする吾人は諸國に於ける景氣好轉を妨げる諸原因を芟除し、財界の自信を再生せしむる方策を樹てねばならぬ、斯くて始めて世界の政治的平和、經濟的安定も期し得るのである。賠償金問題は全然歐洲の問題であるが、現下の債務國の異常なる狀態に對しては十分これを考慮せねばならぬ。而して各國の[illegible]今回の行動はアメリカ政府が軍備縮少の問題の解決に助力せんとする[illegible]に於て全世界の經濟回復を招來するにある

戰債と賠償 支拂ひの縣合ひ

フーヴアー大統領の右の聲明は歐[illegible]

別報
全世界財界の回復が目的
對民間支拂ひは除外

【ワシントン廿日發電】米國大統領フーヴアー氏が本日發表した各國政府間一切の債務支拂一年間停止提案の聲明大要は左の如くである

米國政府は各國政府間の債務及び賠償金支拂を一年延期しその間各國政府として債權の元金及び利子の支拂より免れしめんことを提議する、勿論民間に對する各國政府の支拂義務はこの提案中に含まれない。この案に對しては共和、民主兩黨の上院議員二十一名及び下院議員十八名が贊成した、右提案を實行する曉に於て米國は來年中二億四、五百萬ドルの戰債取立を行はないことになるのである、又同時に米國は聯合各國が來年中ドイツによつて支拂はるべき四億二千五百萬ドルの賠償金取立てを猶豫する。この戰債及び賠償金支拂延期の目的は來るべき年[illegible]

御奉告の爲 高松宮兩殿下
昨夜御西下遊ばす

【東京電話】高松宮、同妃兩殿下には伊勢神宮、畝傍、桃山兩御陵、橿原神宮に御結婚御奉告の爲め廿一日午後十時二十八分品川驛御發列車にて御西下あらせられた、なほ二十五日午前七時二分品川驛御着御歸京の御豫定に拜聞す

皇族御懇話會

【東京電話】在京各皇族殿下には廿一日午後五時より霞ヶ關離宮に御懇親の爲め高松宮殿下を御主賓として皇族御懇話會を催され、餘興として市川宗家の山姥、松本幸四郎の日本舞踊を台覽、次いで御晩餐後初夏の一夜を御歡談遊ばされ九時近くそれぐ\御還遊ばされた

軍司令官巡視
豫定を繰上ぐ

林軍司令官は來る廿七日ごろ出發十九師團管下は國境守備隊の初度巡視を行ふ豫定であつたが宇垣總督の赴任關係で豫定を繰り上げ、來る廿五日夜出發各守備隊の巡視をなし來月七日歸任の豫定である

宇垣總督の抱負
在滿朝鮮人の保護
鐵道公債の復活要求
赴任前東京で膳立

【東京電話】宇垣新朝鮮總督は既に支那官憲の壓迫を受けつゝある在滿朝鮮人問題を重大視してをつたが、いよ\/獨自の方策を以て在滿朝鮮人の不安を一掃すべく來月初赴任するまでに外務、拓務兩省とも協議の上在滿朝鮮人保護對策を確立せんとしつゝある。なほ新總督は朝鮮產業開發を計る爲め鐵道の新設延長を企圖して朝鮮は未だ鐵道すら出來てゐない故內地同樣鐵道公債を半減することは不可なりとの方針より、特に大藏當局と協議し鐵道公債を從來額に復活し、先づ圖們線江、豆滿江の森林開發、木材搬出のため鴨綠江上流と連絡する鐵道敷設の計畫を有してゐる

今更ら無意味
忠南道廳移轉反對と延期說を總督輕くはねる

【東京電報】公州より大田に移轉するに決した忠南道廳問題につき[illegible]民は再度移轉反對若くは移轉延期の陳情運動を爲さんとする計あるに對し宇垣新總督は今回總督、總監更迭に際し[illegible]右問題は既に議會で決定し土地の買收も始めてゐる位だそうだから問題は終つてゐやしない、今更移轉反對とか延期とか意味をなさぬと言明した

宇垣總督
來月十日頃赴任

【東京電報】宇垣總督は來月十日頃京城に赴任の豫定である

今井田總監
は來月二日發 七日朝着任

【東京電報】今井田政務總監は來る七月二日午後十時十五分東京驛發赴任、途中伊勢神宮、桃山御陵に參拜し七日午前九時十分京城驛着任の豫定である

兒玉前總監
愈明朝退城
熱愛の朝鮮を去る
…廿三日午前十時京城發

十九日退任の御勅許を得た兒玉前政務總監は官民への丁寧なる退任挨拶に各方面を廻つてゐたが、東京において今井田新政務總監と事務の引繼をなす關係もあり、いよ\/廿三日午前十時京城驛發で[illegible]朝鮮を去ることとなつた。なほ[illegible]

勇敢な提案
大政治家らしい
と米國各方面賞讚

【オレンヂ(ヴージニア)廿一日發電】フーヴアー氏は二十一日日曜をラピダン山莊においてすごしたが、夕刻には早くも國內は勿論歐洲各地から戰債賠償金休止案に對する反響の情報殺到し來つたが何れも好評の旨を報じ來つたのでフ氏は頗る上機嫌であつた。殊に米國內では議會、新聞方面とも歡迎的意向を示めし再敢な如何にも大政治家らしい提案だとしてほめちぎつており、今の處國內の反對で葬られる樣なことはあるまい

諸株奔騰
紐育市場活況

【ニューヨーク廿日發電】獨逸の財界的窮乏を救濟すると共に歐米財界を震撼すべくフーヴアー大統領が戰債支拂猶豫を提案したことは早くもウオール街に異常の衝動を與へ、諸株は一齊に高騰し最高值に十七ポイントの高騰を示した、スチール株も一氣に六ポイントを上げ九十二ドル八分の七に引け、諸株何れも高騰し、市場活氣を呈し土曜には珍しく百五十萬八千百五株の出來高であり、株式總値上り高は二十億ドルに達した、即ち

▲產業株 三十種平均一三八、九六前日比較高八、六五
▲鐵道株 二十種平均七八、八三同高四、一二
▲公益事業株 二十種平均五六、八六同高三、一八

大旱に雲霓
英國上下大歡迎

【ロンドン廿一日發電】英國の政治家並に實業家連は米國大統領の國際債務支拂一ヶ年延期案に對し正に大旱に雲霓を望んだやうな歡迎振りを示してゐる

羅馬の大滿足
最初の建設手段

【ローマ廿一日發電】アメリカ大統領フーヴアー氏のモラトリユーム提案は當地において大滿足を以て迎へられ、一般に右の提案はアメリカ政府がヤング案を以て獨逸の經濟的苦境に對する果斷なる行動であることを認め、且このまゝに放置する時は危險なる政治的および經濟的不安を增大し延いてはアメリカにもその影響をおよぼすべきを恐れてこの擧に出たるものと解釋して居る。又アメリカ今回の提案は世界の經濟的建直しに對する最も有力にして實際的效果を齎す最初の建設的手段であつて、近き將來において最も重大なる[illegible]の進展を齎すとは確實で、同時に又獨逸經濟の經濟的危機のみならず、更に政治的態度においてより多くの反響を齎すものであらうと觀測してゐる

獨逸は欣然
公式に贊成
直に駐米大使に訓電

【ベルリン廿一日發電】獨逸外相クルチウス氏は二十一日フーヴアー米國大統領の戰債、賠償金休止案に關し政府首腦部と打合せを爲した後、駐米獨逸大使に對し右提案に公式に贊意を表明すべき旨訓電した、氏は記者に語る

獨逸はフ氏の提案に對し[illegible]欣然受諾するものである、フーヴアー休止案の實現は獨逸の負擔を七月一日以降一ケ年間に十五億馬克だけ免除する結果となり非常に有難い次第である、然し此の服務は獨逸經濟界の現狀より見て急速實施を要し、若しこれが遲延する樣な場合には獨逸は[illegible]自らモラトリアムを宣言することになるかも知れぬ

佛國は警戒的
まだ贊否を表明せず

【パリ廿一日發電】フーヴアー大統領戰債賠償金休止案に對する佛國の態度は最も注目されてゐるが、目下の處佛國官邊は最も警戒的態度を持しモラトリアムの性質、範圍等につき正確な具體案が判明するまでは輕々に贊否を表明する譯に行かぬと稱してゐる、しかしモラトリアムが若しヤング案中の無條件附部分の年賦金一ケ年分につき適用されるのならば大した反對はないが、若し無條件の分にもおよばずフランスは斷乎反對せん

庄司良朗氏
政友會代議士

【東京電報】福岡縣第二區選出政友會代議士庄司良朗氏は廿二日午前八時半[illegible]の自邸で逝去した

一方的行爲だけに
日本としては重大
議會の協贊か必要か

【東京電報】米國の賠償金および戰債モラトリアム案に對しわが大藏當局はわが國としてはヤング案によつて每年六百三十萬圓の獨逸賠償金を得てゐるのであるが、所謂戰債なるものはないのであるから日本としては單に一方的行爲に留まる。それに六百卅萬圓の獨逸賠償金はすでに昭和六年度歲入豫算中に編入れてあり、それが取れなくなれば財政難を一層苦しくする結果となるのはいふまでもない、また我國では法律問題としてもデリケートな關係があつて議會の協贊なしにそれが出來るや否や疑問で、慎重研究して見ないと日本政府の態度を決定することは出來ないと語つてゐる

米國の目的
我國の犧牲
森賢吾氏語る

【東京電報】モラトリアムに關し森賢吾氏は左の如く語る

アメリカが斯る行動に出るに至つたのは二つの目的があると思ふ、一つはいふまでもなく現下の世界的不景氣の打開策であり他の一つは來るべき軍縮會議に對する米國の決意を示すことである。またドイツ賠償金の我が國の取り分は每年六百卅萬圓を有するとすれば恰も定期[illegible]が浮かび上つた財源を官ふとになり現下の財政問題としては甚だ重大な問題である。然しまた各國が世界不景氣打開と世界平和維持との大目的のために協力するといふのであればわが國としても多少の犧牲を拂はねばならぬであらうと私個人としては考へる。而して日本の取り分六百卅萬圓の中約半額は絕對無條件の部分で、そのあとはドイツの一方的行爲で猶豫することが出來る性質のものである

伊藤公菩提寺
地鎭祭擧行
兒玉伯はじめ多數 出席、莊嚴裡に

兒玉伯の發起にかゝる伊藤公菩提寺の地鎭祭は二十二日午前十時より[illegible]公園內の敷地において擧行されたが、兒玉伯、林[illegible]兒玉東拓總裁、本府各局部長、渡邊京城道知事以下各界代表者および一般有力者約三百名參列、一同着席後修祓式あり、一同起立裡に獻香法要あり、三拜後祭主兒玉伯祀つて次の如き祭文を朗讀し、地鎭祭の祈禱を行ひ、次いで高階瓏仙師の回向文朗讀あり祭主兒玉伯の挨拶、一同の燒香などあつて同十一時莊嚴裡に地鎭祭を終つた

祭文

想ふに內韓兩地は一衣帶水を隔てゝ民族その源を同ふし密接なる歷史を保有す然るに半島の地古來內政紊れ民力伸びず常に大陸に東亞の大局を衞護して兼ねて半島の扶育にその心血を傾注し錦繡の安危を險むこと久し吾が帝國に維新の先驅たる伊藤博文公は民族の興亡を擔ひ國威を宣揚し半島の一世韓國統監として經世の智略を運らし以て半島民生の康寧と人文の啓發を圖り遂に內鮮今日の基礎を確立した其の功績は上下公に感激し山川と共に朽ちざるものありと云ふべし斯くの如くにして公は一度劍を幸りたる後と雖も常に半島の將來を念じ東洋の平和を固定して已まず老軀を提げて遠く滿北の地に[illegible]使しこの不幸不運の難に作る眞に痛恨の終生誰か揚仰せざらんや公の英靈は長へに東亞の衞護として半島に照鑑するを疑はざるなり依て吾等同志相謀り公と因緣甚深なる朝鮮に菩提寺を建立し以て其冥福を追修し、一は以て公國勳功に酬ひ一は以て君國盛謨の冥助を仰がんことを希望しその是を發表するや江湖內外の有志共鳴賛同して目的を實現するの好果を得るに至れり依て此處に最も最勝の地をトし今日恭しく地鎭祭を三寶の寶前に執行して佛神加護の力を仰ぎ進行更に諸の難事無く速かに公の英靈を迎へ奉るの日を迎へんことを欽望して堪へず茲に會員を代表し謹みて祭意を表謁す

昭和六年六月二十二日
伊藤博文公追福寺院建立會祭主伯爵 兒玉秀雄

【寫眞說明】
藤公菩提寺地鎭祭
讀【上】兒玉祭主の祭文朗讀【下】導師高階瓏仙師の回向文朗讀

旅客機墜落
操縱士も旅客も慘死か

【東京廿二日午後二時卅一分發至急電報】廿二日午前十一時十分大刀洗發大阪に向つた定期旅客機は[illegible]朝倉郡[illegible]山林中に墜落火災を起し操縱者外旅客重傷した

【福岡發至急報】航空輸送會社支店よりの情報によれば乘客、操縱士、機關士共に重傷とあるも何れも墜死せるものと見られてゐる

乘客の氏名

【福岡電報】福岡縣朝倉郡[illegible]山中に墜落した旅客機乘客は一名で乘客一名は京城から歸つた[illegible]氏と判明

人

◇[illegible]氏(本府[illegible])廿二日[illegible]
◇伊地知四郎氏(本府[illegible])六月二十二日朝入城
◇鄉田清氏(咸南道[illegible]課長)
◇原澤[illegible]氏(京城水銀研究所代表者)廿二日朝入城備前屋旅館
◇有賀殖銀頭取 東上中の處來る二十七、八日頃歸城の豫定
◇佐竹觀次氏(本府文書主任)
◇[illegible]氏(朝鮮美術館主幹)朝鮮日報[illegible]の爲二十二日夕釜山に向ふ
◇島崎龍一氏(島崎病院長)母堂死去の報に接し廿二日午前十時京城驛發鄉里佐賀に歸省

會

[illegible]

航空往來(廿二日)

出發 ▲小田[illegible]太郎氏(福岡へ)▲伊藤八ル氏(大邱へ)▲[illegible]氏(同)▲田邊秀久氏(平壤へ)▲內藤道之助氏(同)▲森[illegible]松氏(同)

到着 ▲原[illegible]七氏(平壤より)▲[illegible]氏(同)

仁川干潮時(廿三日)

滿潮 午前十一時四〇分 午後十一時十〇分
干潮 午前五時五〇分 午後四時四五分

東雲小唄 四面にあり

大評判の實物大の夏物型紙十種を贈呈

主婦之友 七月號の大附錄

二大附錄つきで五十錢の七月號
此の型紙通りに裁つて縫ひさへすれば誰でも流行の夏物を自由に仕立てることが出來るので大評判です!!
此の型紙だけでも五十錢以上の價値があるとて大評判

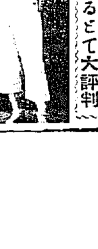

▲和洋服兩用の新型男物夏シャツの型紙つき仕立方……
▲和洋服兩用の男物夏のズボン下の型紙つき仕立方……

▲絕對に安全な新案子供寢冷知らず型紙つき作り方……
▲流行の出來る新案子供用夏帽子の型紙つき作り方……

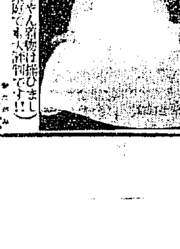

(これで夏の赤ちゃん着物は揃ひます!!)
▲赤坊の夏コートの型紙
▲赤坊の夏の長着の型紙
▲赤坊の夏帽子の型紙
▲赤坊の夏ケープの型紙
▲おむつカバーの型紙
(どれにも縫ひ方說明つき)

大評判の第二附錄
新案特許 妊娠暦

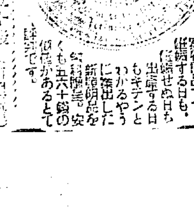

セルロイド特製の新案特許品です

二大附錄つき 五十錢
東京神田駿河台
主婦之友社

乘馬大會畫報

【上】は遊佐大佐の高等馬術【下】は榮えの優勝盃獲得者、右から南大將賞後藤少佐、總督賞元山國次郎、李鍵公賞笠原明後、陸軍大臣賞吉田吉衛、總督賞渡邊仁、平南レースクラブ賞上內彥策の諸氏

稀有の盛況裡に
無事終了した 乘馬大會

朝鮮乘馬大會の第二日は午後となつて觀衆殺到し無慮二萬數千を算しさしもに廣き會場に人波うつ稀有の盛況を呈し目覺しき競技は全選手の卒平競技を名殘りにして城戶少佐以下騎兵學校教官の驚嘆すべき妙技と遊佐大佐の鮮やかな高等馬術をもつて大會の掉尾を飾りこゝに午後四時二十分記念すべき最初の乘馬大會は芽出たく終了を告げ、同四時四十分より賞品授與式に移り大會總裁兒玉政務總監をはじめ林軍司令官以下の將星その他關係者多數參列のもとに入賞者全部にそれ〴〵賞品を授與され、委員長兒玉總裁の挨拶、兒玉總裁の挨拶があつて大會の幕は誇るべき幾多の記錄を殘して大成功裡に閉ぢられた

榮譽の カップ
主なる受賞者

大會の榮譽を擔ふ百八十二個の優賞カップのうち陸軍大臣賞以下主なるカップの受賞者は左の通り

▲南大將賞 甲種綜合馬術競技（將校班）後藤少佐（騎兵二七）
▲陸軍大臣賞 同綜合馬術（將校班）吉田吉衛（京畿警務課）
▲李鍵公賞 繩馬術競技（將官班）笠原明治（京畿警務課）
▲軍司令官賞 繩馬術競技（紳士班）瀨戶 澄（京城乘馬俱樂部）
▲國境競馬俱樂部賞 繩馬術競技（下士班）山根軍曹（騎兵二八）
▲政務總監賞 繩馬術競技（將校班）栄井大尉（騎兵二七）
▲朝鮮總督賞 甲種障碍飛越競技（紳士班）渡邊 忍（京城府會議員）
▲總督賞 同（將官班）元山國次郎（京畿警務課）
▲陸軍大臣賞 甲種障碍飛越競技（將校班）福島中尉（騎兵二八）

世界的な京畿道警官の障碍技術と人馬の無傷
輝やかしき 本大會の記錄

最初の乘馬大會であつただけ若干前の期待はかなり大きくその成果に多大の興味をもたれてゐたが、障碍飛越競技者に四百八十三名の多數に達し、その中に婦人少年の參加ありて人氣を添へ加ふるに遊佐大佐以下騎兵學校教官の來援はまさしく大會に錦上の光彩を添へたものであり、競技にみる技術としては總括的には明進歩のあつたとしても京畿道警官の障碍技術にあつては遊佐大佐によつて『眞に世界的だ』との折紙を附けられたほど優秀の成績であり騎兵學校教官の[illegible]

競技成績つゞき

▲甲種障碍飛越競技（將官班） 1、元山國次郎（京畿警務課） 2、山根正二（同） 3、在間辻一（同）
▲同（紳士班） 1、渡邊忍（京城府會議員） 2、梶山正士（同） 3、中山金市（鐵道乘馬）
▲同（將校班） 1、福島中尉（騎兵二八） 2、石田中尉（同） 3、萩野少佐（同）

初夏の飲物

初夏の飲物には何といつても『ど[illegible]』この一番ですが[illegible]に結構な氣分になります[illegible]

とは一大成功を收めたものであり、その効果は劃期的なる朝鮮の馬事思想を喚起し馬術の進步向上を促し延いては半島馬政の喚起に利益も齎らすところがあるものと認められる

驚異的技術とゝもに高尚の氣焰を吐き一般觀衆をして驚異の眼をみはらしめたのであつた
殊に人馬ともに全然無傷であつたことは前記の競技成績とともに特筆大書すべき誇らしい事實であり、又大いに期待された證左としての百八十餘個の優賞カップは未だかつて內地の大會にすらみられない多數に達したものでこの新遊作大佐も驚嘆したといつてる位で一つの記錄として殘されるものであらう

自動車墜落
重輕傷者多數

【外金剛發特電】二十一日夕[illegible]長箭間にて自動車墜落、重[illegible]傷者多數を出した

山府小學校第二高女師範附屬小學校、壽松洞公立普通、中央高普、於義洞公立普通學校等に侵入し授業料その他金品を窃取したものにして二十二日午前三時[illegible]において巡察中の鍾路署刑事が檢問の上逮捕[illegible]取調べ中

世界早廻機 出發延期

【ニューヨーク二十一日發電】二十一日早朝世界早廻り第一歩を踏み出る筈になつてゐた大西洋横斷飛行の途に上るはずであつた帝國飛行家ポスト、ゲッチイ兩氏は二十日夜に至り天候惡化の報に接したので少くとも二十四時間出發を延期するに決定した

漣川郡內の 痘瘡患者
臨時種痘施行

京畿道漣川郡積城面貝[illegible]里には去る[illegible]ごろから天然痘患者八名發生、內六名は全治したが現在二名の患者あり、道衞生課では漣川署に痘苗を送り廿二日から患者發生部落を中心に三千四百名に臨時種痘を行ひ防疫に努めてゐる

鐵道捷つ
對城大硬球戰

二十一日午前十時から鐵道コートにおいて鐵道對城大の硬球戰を擧行したが、五―四にて鐵道勝利した、スコアー次の如し

ダブルス

鐵道		城大
大野 君塚	一五六 一六四 六七	飛杉 永浦○
宮田 矢野	三五一 六二三 六六	沼田 田○
內藤 宮	六六四 〇三六	李林

シングルス

鐵道		城大
○佐貫	七六一 六五四	杉浦
石田	三三一 六六六	飛永○
○君塚	六七一 〇五	沼郎
○內藤	六八一 二六	李
○宮	六九 二六	沼田
矢野	三〇一 八〇	林 ○

（矢野一セットを取りたるも腹痛の爲棄權）

けふのお役所風景
顏面筋肉もかたく 御機嫌頗るなゝめ
赤字埋めに赤字を出した 月給袋を手にして

らめしい月給袋―若干の赤字埋めに赤字を出した月の六月給に見てけふ廿一日のお役人は何処もかたい顏で此の席をたつのであつた『月收百圓以上の者にはこれくの金額を差引きぞよ』と反對運動を押さへて出された減俸令がけふの月給日からものをいつたのだ。

◇

皆々と悲しんみりとしてのぞくしぶしぶ後暗さんの顏を想ひ浮かべるとこれがそれの府の機嫌がなゝめならぬことがやゝもすれば顏面神經を[illegible]なるのであつた

◇

それがあらぬか、毎月の給日に押しかける[illegible]、カフェーの女將、[illegible]ウエートレスもボンヤリ[illegible]りに當つていつものようなお愛想も[illegible]くしたのも見えなかつたけふ廿一日のお役所は何處でもが不機嫌な空氣が充滿し、この減俸された職員の[illegible]

減俸々と騷ぐ[illegible]をした[illegible]のゝ、まだ減俸された月給の袋を[illegible]開けのたびに[illegible]貧乏お役人さんもけふばかりは現實的の慘[illegible]をしみぐゝと[illegible]ぼやきであつたので[illegible]るいつも淋しいお役所風景である

腸チフス 七十五名
一日以來の 發生數

警察部衞生課で腸チフス患者は[illegible]なほ本町署管內として[illegible]一日はやゝ減少を示したが、府內には潛伏患者多數ある見込みで、既に府衞生課にも數通の投書があり、今後警察當局の[illegible]と共に多數患者が發見されるかも知れないといはれてゐる
二十一日‖腸チフス十名▲パラチフス三名▲發疹チフス三名（十六名）
二十一日‖腸チフス四名▲猩紅熱一名（五名）
なほ本月一日以來の腸チフス患者數は累計七十五名に達し、各傳染病患者は百三十七名となつてゐる

その後の府內の腸チフスその他傳染病患者の發生數は左の通りで廿

カフエー美人座の 出現に對し
反對の陳情をなした 五十六軒の業者

本店を大阪に置き、東京に、關西に、支店を設けて、ドチェーンを作り、カフェー界に覇を唱へる美人座が京城の南町に進出することは數々と噂されてゐたが、このほど京城に進出することが漸く實現されるものゝ如くで、南山町の[illegible]いふ事實もそのころに噂されたものだつたが、三越との交渉がまづ結局は美人座の計畫も單なる一片の噂話になるのではないかと思はれた折も折、今回南町に延いた本町二丁目の大阪屋服店の跡を借り受け、しかも陣地を張つて本町署からの許可までもらつて七月の初めから美人座京城支店が營業を開始するといふ事實は、五十六軒をもつて一團とする本町警察內のカフェー組合を驚かした

カフェーは本町地內のある上の手段を盡くしてこれが反對運動を起し、[illegible]カフェーに三十年の歷史をもつ代は進んだ、文明都市京城として日本一のカフェーはこれを出來る代りに[illegible]に同時に本町署は美人座を許可したのである。これに對し從業五十六軒業者は[illegible]

數年の經營困難をしのぐ營業者たつて共同戰線を布いた昭和三年、小松本町署長の斡旋により日本間を正とし、普段のカフェーがカフェーとしての形式を具へた、その當時從業五十六軒業者は小松署長との間にこれ以上の

既定通り 許可する
本町署の意嚮

府內本町二丁目大阪屋服店あとに進出するカフェ美人座に對して府內五十六軒のカフェー業者は死活問題として重大視し、廿二日正午組合代表六名は許可取消のため本町署を訪ね小松本町署長に陳述する所あつたがけふ午後一時から

同德女學校の 紛糾もけり
けふ午後父兄會と理事會で 解決事項を協議

同德女學校の紛糾に關し二十一日午後一時から同校において父兄會と理事會を開催し、これが對策につき協議し父兄側では種々異論が出たが結局職員の辭職を撤回せしめること、代表理事の辭職に[illegible]せざること等の條件を付し二十六日より登校すべしと各父兄に宛て通告することとなつたので、この紛糾も一段落を告げるものと見られてゐる

一人は轢死 一人は打撲傷

[illegible]二十一日午後十一時半頃京義線一山四番[illegible]踏切で[illegible]第八一四汽動車がカーブを出で橋梁に差かゝつた際、橋梁をに腰せられた二、四歲位の青年[illegible]

飲食店で 青年の自殺
非戀の果に

二十一日午後十一時頃府內本町九丁目飲食店營業[illegible]の店において二十四、五歲位の青年が猫いらずを嚥下し苦悶中を同家の雇女が發見大騷ぎとなり、田中外科醫院に擔ぎ込み應急手當を加へたので一命は取止めたが、右は府內[illegible]

上を朝鮮人女二名通行してゐるのを發見、急停車したが橋梁上のこととて避難もできず、遂に年上の三十歲位の方は轢死し、他の一名（十八歲位）は腰部打撲傷を負ふて辛ふじて助かつた、死體は警官に引渡し負傷者は同列車で鐵道病院に運び手當を加へた

荒れ狂ふ洋上で 涙ぐましい努力
難航のノーチラス號

【ノーチラス號にてウイルキンス大尉十九日發電】わがノーチラス號は昨日進航を停止して以來ワイオミング號からのボートを繩側に繋げることに苦心したが、波が高いためどうしても近づけ得ず今朝に至り漸く接近することが出來た、かくてそのボートから曳索を受けたノーチラス號は再びワイオーミング號に曳航され、目下五週の潮力で進んでタイースタウン着は廿二日の見込みである、大浪のため修理されたブリッヂの假屋を取り除けたところデッキは文字通り丸裸になつて了つた、遂に荒れ狂ふ大西洋上で難船した乘組員の努力は涙ぐましき限りだつたが甲板を除廢してから卅六時間の間の荒れ狂ふ大西洋上で難船した乘組員の努力は淚ぐましき限りだつたが更に舟デッキ上の作業は危險この上なく夜間の作業は全然不可能だつた、從つて浸水は殆んど防ぎ得られなかつた、浸水は殆んど防ぎ止められなかつた、擢動エンヂンは目下完全に冠水してゐる爲乘組員のエネルギーの消耗を防ぐため交代に抱き合つて寢てゐる

氷
鰻上りの 賣れ行き

▼……街頭にテンビンをかついで氷が市賣されかられる時分であるが、氷の賣れ行きは鰻上りで、寒暖計のぼり天然氷のグンと飛躍して一日百トン一萬二、三千貫を氷倉庫から卸されて▼天然氷三錢、人造氷五錢が一貫目の卸賣の相場であるが、これからグン〳〵騰つて行くだらう
『アイスクリーン』と一ッ一錢の冷いものを賣り歩くアイスクリーム屋、涼しいすだれと脊板娘を置いて客足を引く氷店がいよ〳〵繁昌するあつさが來た。
▼……いまから飲むにも食ふにも

レコード試聽會

六月廿三日（火）午後七時半より本町YMCAにおいてコロムビア・レコード七月新譜試聽會をいたします

商人の 勞働時間を 制限する
商店法を立案
來議會に提案

【東京電報】內務省社會局ではかねてより商業商人の勞働時間制限に關し新立法を制定すべく立案中であつたが、この程大綱の決定を見たので近く內務省法令審議委員會に附議し成案を得て今夏の議會に提出することになつた、しかして社會局では商店の營業時間の制限によりその目的を達することとなし、その名も商店法とすることに內定した

九月十日までは毎日七月十一日から八月卅一日まで毎日七月十六日から九月五日まで毎日七月十六日から八月卅一日まで [illegible]

學校荒しの賊
鍾路署に逮捕

住所不定崔[illegible]（二十）は本年春ごろより引續き府內南大門南

暑中休暇

府內大學、專門、各學校の暑中休暇は次の如くである城大七月十一日から

東洋一の神宮プール

南宮外苑に昨年五月起工された神宮プールはいよ〳〵完成。十九日午前九時明治神宮秋祭を期し宮司、宮司主典によつて神宮奉贊會員、水上競技役員等多數列席の下に修祓式が執行された總面積は七、一五七坪、觀覽席、更衣室浴場、事務室、食堂等を完備し競泳場の長さ五〇米幅二二五米、深さ一、二〇米より二、〇米で觀衆一萬五千人を收容し得るもので、まさに東洋一を誇るものである、寫眞は完成された神宮プール

丁子屋4 平田4

丁子屋對平田デパート野球對抗定期戰丁子屋對平田商店野球戰は廿二日午前六時から京中グラウンドにおいて丁子屋先攻にて開始、接戰補回戰の後四對四無勝負となる、兩軍メンバー及び成績左の通り

丁子屋	2	0	0	2	0	0	0	0	0	0	4
平田	2	0	0	2	0	0	0	0	0	0	4

普成校の處分

盟休を續けてゐる普成高普では二十日午後二十六名を退學處分に、二十四名を無期停學處分に附し首謀たる生徒を斷つた

ヴィヴァトナール式吹込 コロムビア ニュープロセス レコード
東 洋 一 流 演 奏

七月新譜（六月廿日發賣）

歌舞伎劇 伊勢音頭 土屋主税 修禪寺物語 保名 中村鴈治郎 市川左團次 松本幸四郎 尾上菊五郎 清元秀太夫
ソプラノ 松島の唄 ソルヴェーチの唄 三浦環
流行小唄 キャンプ小唄 月の浦 花嫁人形 故郷の唄 藤山一郎 河原喜久惠 柴田秀子
ニッポン娘さん おいおいのぶ子さん
復活
映畫主題歌 ロアラモードシャンソン 荒木又右衛門の唄 あなたも太陽も 明き部屋 こうも嬉しいものでしよか 辨天小町奴の唄
晴れる太陽
レヴュー ミス・上海 寶塚少女歌劇
李 女ふじ子
北太平洋横斷飛行マーチ 北太平洋横斷飛行に就て
孤 艷 三笠
處女に淚ぐ
春の惑・春の宵
小鐵 尺八 筝曲 合奏
五月雨・あやめ踊
ボレロ・アンダールース
宗 吾 の 闕
居 候
新 お は こ 節
浪花節 召集令 安兵衛 勝田新左衛門 孝子迷ひの印籠
忘れえぬ早慶戰の思出
男聲 野球ファン・僕等のチーム 七夕さま・お月夜 子供のキャンピング こんこん小山のお月さま 波ざ舟・漁の網引 涼しい風・夕ぐれ 童話國めぐり アリバ、さんのお國
敎育レコード 七夕祭 ひらいたく・一人來な かごめかごめ 天神さまの細路 うさぎうさぎ
狂想曲 ストラヴィンスキー
四重奏曲 ハ調 モーツァルト
セファールとプロクリス グレトリー
金魚 スケルツォ
チェロ奏鳴曲 ドビュッシイ
ホタ・レイ
春へても御覽・可愛いベビちやん
マーム・イネツ アフリカ人の嘆き
—其他數種 詳細は何卒月報にて—
日本コロムビア蓄音器株式會社

花と葬儀一般請負 曾谷葬儀社 京城府花園町
滋養 鰻卵 油 井上又七
虛弱に滋養と強壯 無臭ニンニクエキス
有田ドラッグ あらゆる治療も効なき方は來れ
りん病 ばい毒 有田音松鑑製
京染 みのや呉服店
限定水認及ノ公告
安田銀行 京城支店

コドモ會盛況裡に終る

徽文と中央 けふ優勝戰

大接戰を演じた 中等學校庭球戰

高商主催、本社後援第十回全鮮中等學校庭球大會第二日は二十一日午前八時より京城運動場コートにおいて擧行されたが、昨夕揃つた後の戰績は左の如くで、ベストエイトとして殘つた第三回戰の頃から殆んど豫測、豫想を許さざるような息ずまる戰ひがつゞけられ結局準決勝戰で中央、徽文の兩高普が勝ち最後の一戰に見ゆることとなつたが、接戰また接戰で意外に時間を費し優勝戰を行ふならば日没におよぶおそれがあつた爲め結局決勝戰は廿二日午後三時より高商コートで行ふことに延ばし午後七時半一先づ戰ひを閉ぢた

◎龍中 第一高普
徳・金田 一—四 金・張
安・藤田 四—〇 鄭・金
安・藤田 四—二 鄭・丁
山田・同根 四—二 丁・李
◎中央高普 善隣商業
孫・東 四—〇 渡・與
孫・東 四—一 李・李
◎第二回戰
◎中央高普 大田中學
金容・金利 四—〇 上田・白坊
金容・金利 四—一 小江・田木崎
劉・劉 四—三 古田・古崎
資生商業 ◎培材高普
金石・金呂 四—〇 黑・姜
金石・金呂 四—〇 渡・邊
金振 〇—四 李・李
金炳 二—四 李・李
金呂・金石 一—四 李・李
◎龍中 第二商業
安・藤田 四—一 金
安・藤田 四—一 張
徳・金田 四—三 崔
◎培材 第一商業
金興 〇—四 方・方
金榮 一—四 金・金
金凰 四—三 金・金
金凰 四—〇 李・李
金凰 四—二 金
◎徽文 普成
金李 四—〇 木田・村田
金李 四—〇 石田・岡川
仁誠・新光 二—四 本・木
九呂 四—一 高木・野野

◎準決勝
◎中央高普 善隣商業
金孫・金東 四—〇 渡・與
孫・東 四—一 李・李
劉 四—一 黑・姜
◎龍中 ◎徽文
徳・金田 二—四 金福・金文
安・藤田 〇—四 李・金柱
山田・同根 一—四 金・李
培材高普 ◎中央高普
金・崔 二—四 金元・金朱
李・申 一—四 金成・金利

準優勝戰評

Aコート
中央高普—培材高普
兩軍の技倆伯仲實に準優勝戰にふさわしい組合せであつた一氣に勝を制せんとする培材はオーダーにもそれを見られこれが原因で敗けた、相手のあせる氣分を利用して着々とポイントをつかみ實力の伴つた中央は結局優勝戰に迄進出した、培材のトップの大將組は責任上どうして勝たねばならぬといふ氣持は哀れでもあり又あの時取つた態度は卑劣でもあつた、深く反省を望み中等學校らしい純な態度を持たせたい、中央の勝利は堂々たるものである
準優勝戰評Bコート
龍中—徽文
勝つて遂に優勝戰にまで進出した徽文高普の揃つたメンバーはともかくとして敗けた龍中は惜敗といふべく元氣一杯に戰つたけれども向井、山根の超中學級の力をしても連戰の疲れのため徽文を抜くことが出來なかつた、龍中軍は内地人側中等學校の振はない昨今高大の氣を吐き元氣一杯に戰つた。實力では優勝戰に進する力は充分にあつたこれを刺戟として内地人側中等學校の奮勵を一層望むで止まない。意氣と團結力とを持てば龍中以上の活躍は必ず出來る

城大豫科優勝 昨日の水泳大會

城大主催の大學、豫科、醫専、高等學校水泳大會は二十一日午前十時から城大プールにおいて擧行されたが、その結果大學豫科が優勝した（寫眞は同大會）
▲二百米リレー
一着 大學豫科 二分九秒八
二着 高工 三着 高商

痔疾肛門病に就て（中）

岡崎町七番地 肛門病院 野崎 愿

肛門裂創 原因長らく便秘し糞塊固くなつたり度々下痢したり痔核とか脱肛とか肛長狭窄とか直腸カタルとか異物又は腸寄生虫殊に蟯蟲の刺戟とか大腸膜の分泌減少を來す疾病がその原因となるゆゑに肛長粘膜の彈力性を失へるものに多く然も精査すれば多くの場合に患者も氣づかぬ位奥の方に内痔核があつて潰血を來す場合が多い爲である

病状排便時以外には格別苦痛とする所がないのが普通である、然し脱糞時に裂創の少し痛む位のとは免れぬ。脱糞後一時間もすれば次第に緩解するこんな病状は單純性のもので極めて輕症であるが、この肛門裂創の反覆する時は脱糞時に劇烈なる疼痛を起し屢々既膚出血し排便時以外の時でも搔痒刺痛が交互してその刺戟感に惱まさるゝものが多い爲めに神經過敏となり便意を催しても我慢して遂に内痔核の原因である場合には増々大きくなり遂には脱肛するに至ることがある之加肛門周圍が不潔となり廣汎性肛門を濕疹を起す場合も少くない

脱肛 原因丁度内痔核が肛門外に脱出するが如く肛門部の外方に出るものであつて血族的に過して部的には尾骶骨の筋道に近きもの又は大腸カタル赤痢および咳嗽を起す諸症であるが痔核の原因となつてゐるものが比較的多く又一時性には娩産の爲めに來ることもある

症状初期には排便時に肛門粘膜の一小部が脱出する位であつて排便後は自然に收縮するかまたは手指にて押壓すれば容易に還納し得るが、やゝ後期に至れば還納するに困難となり少しの怒責にも容易に脱出しこれを還納せざる時は粘膜は鬱血して出血し疼痛を起し全く步行困難となり排便後二十分三十分と長くかゝりて漸くにして還納し得る患者の面にその苦惱を現すに至る

肛門濕疹 原因痔核痔瘻脱肛肛門部潰瘍搔痒等寄生蟲殊に蟯蟲の寄生等による分泌物の皮膚による

肛門搔痒症 原因肛門周圍搔痒核痔瘻或は蟯虫の寄生又は糖尿病が原因となりその他刺戟性食餌殊に酒香料胡椒を多く攝るものがある

症状肛門周圍の皮膚に刺戟が原因となり或は慢性下痢の刺戟が原因となる 症状肛門周圍に皮膚潮紅し小結節または小水泡を生じ或は落屑し濕潤して搔痒乃至灼熱の感がある病症やゝ進行すれば爛熟して糜爛となり腫脹して堪へがたき搔痒疼痛に惱まされこれが原因となる

肛門潰瘍 原因梅毒結核癌腫等の他痔核痔瘻肛門カタル等單純性潰瘍なる、症状便秘或は下痢しシボリバラ即ち裏急後重の感あり膿汁を混ずる粘液或は血液を排出し稀に惡臭を發し疲生所によつては脱糞時に疼痛甚だしきものがある

準優勝戰

▲二百米自由型決勝
一着 渕上（大豫）二分五〇秒
二着 上野（高工）
三着 伊藤（大豫）

（以下各種目）
三着 高專工業
▲四百米自由決勝
一着 渕上（大豫）六分七秒二
二着 上野（高工）
三着 石原（高商）
▲百米平泳
一着 田中（大豫）三分廿二秒二
二着 長岡（高商）
三着 稻留（大豫）
▲百米背泳
一着 渕上（大豫）一分廿九秒八
▲八百米リレー
一着 大學豫科 一二分五十七秒
二着 高商
三着 高工
▲百米自由
一着 渕上（大豫）一分一四秒
二着 上野（高工）
三着 伊藤（大豫）
▲五十米自由
一着 中村（大豫）
二着 伊藤（大豫）
三着 松浦（高商）
▲二百米自由
一着 渕上（大豫）二分五〇秒
二着 上野（高工）
三着 伊藤（大豫）

一等 大學豫科 八四點
二等 高商 四十四點
三等 高工 二十六點

日米對抗水泳 八月七日から

【東京電話】オリムピック前衞戰なるべき日米對抗水上競技は八月十四日より三日間神宮プールで擧行の豫定の處、アメリカ側の希望でこれを一週間繰上げ八月七日より三日間擧行するに決定した

4—3 滿俱敗る 對實業團

學堂 大連【二十日發電】滿俱對實業團の第三回戰は二十日午後四時二十五分實業團先攻で試合開始、白熱的の接戰を重ねて結局四對三で實業團勝つ閉戰午後七時五分

8—4 滿俱優勝 對實業戰

【大連廿一日發電】滿俱對實業團の第四回戰は午後四時三十六分滿俱先攻で開始八對四で滿俱優勝して閉戰午後五時十五分

夏季大學 七月二十五日から 温陽温泉で

朝鮮教育會主催の夏期大學は來る七月二十五日より二十九日まで五日間温陽温泉で開催されるが、申し込みは七月十日までゞある、なほ講師として左の三氏が内諾されてゐる由
文學博士野田義夫、東大教授文

紀本四段の昇段披露碁會

紀本四段の昇段披露碁會は二十一日正午から江戸川支店の大廣間で催された紀本六段と小川發晴男氏（四子）埼澗三段と古賀信五郎氏（四子）の手合せを初めとして一大高段戰が開始され本社お好の岩本六段と山本彰一郎氏（二子）の對局は最初から大接戰を演じ參觀者の手に汗を握らせた　その他五人段者等あり盛會裡に午後十時散會した岩本六段對山本氏の棋譜は近く本紙に掲載する當日の五人抜き入賞者は左の如し
一等佐藤五段、二等山本五段、三等久松五段、四等岡田四段、五等八木四段、六等新田四段、七等若松四段、八等細谷四段（寫眞は岩本六段（右）と山本氏の對局）

ラヂオ欄

DK プログラム 二十三日（火曜日）

午前一〇時〇分 氣象概況、各地天氣槪況
正午 時報、ニュース
午後〇時二〇分 落語
同一〇時四五分 料理獻立 錦の かつを、隣油、みりん、蕷・大根「日用品値段」
▲陣く變金五卷一千百五十米四百六十圓▲タヌ吉のお話全一卷二百九十五米百十八圓

教育映畫頒布 今回文部省では學校教育社會教育上の資料に供するため左記映畫を一般希望者へ頒布することとした、希望者は同省社會教育局庶務課宛申込めばよい

同六時〇分 童話 赤い卵 濱口 良光
二郎丸の父は大力でした。それに較べて二郎丸は人並よりも力が弱くて臆病でした。ある日父は二郎丸に、赤い卵をたべると力もちになるから山に行つて探してこいと言はれ、山から山へ探して歩いたがとうとう見つからなかつたが二郎丸は強くなり戰爭の時にも大手柄をあらはしたと言ふお話。

同六時三〇分 通俗講座 法律の動き（一） 中島 忠利
家庭の人々が常識として知つておらなければならぬ法律の常識に就て話されます。現代の法律の動き、民事、刑事全般に亘り將來される害でありますからお聞きもらしのない樣に。尚この講座は木、土の六時三十分より三十分宛連續の豫定であります
同七時〇分 ニュース、公示事項

同七時三〇分 講演
翌日のプログラム發表
靈魂に就て 國際通信社社長 中野金次郎

同八時〇分 日比谷公會堂より中繼
將棋新手合 五
（岡本四段 先番 木見八段 指手）

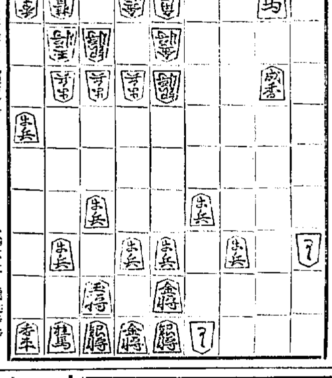

▲九八步 △同 香 ▲同 香 △九七步 ▲同 香 △九六步 ▲九三步成 △七一玉 ▲九二飛 △九四步 ▲九四桂 △九七步成 ▲八六桂
滿岡木七段講評（上手）敵の端攻めを逆用して、九八步と直接に轉ずるのは良い手である
（下手）九三步と成り捨て、敵の應手を見ふのは面白い手である
（上手）九七步となるのは、敵の持駒をみた弱い攻めである
（下手）孰れにしても、手數がたりないので、俺を一手遲いに攻める意味で、九二飛と打つたのである

同八時〇分 家庭講座
同一時〇分 ニュース
乳兒の榮養
家庭で出來る洋生菓子の造り方

同九時二十分 琵琶
伊豆丸夫作敗橘旭翁作曲、新曲旅順の乃木將軍 木多 旭瑛
同九時三五分 氣象概況、各地天氣槪況、時報
同九時四五分 南道短歌
一、短歌二、審香歌 金 楚 香
歌手 韓 成 俊

●追加 二十二日午後八時左の如く決定す
午後八時〇分 繁太夫節（B） 田代 いと
同午後九時は左の如く變更す
同六時五〇分 室内樂（B）
ピアノ三重奏 イ、短調ピアノ三重奏曲 作品五十番チャイコフスキー作曲
第一樂章 アレグロモデラート
第二樂章 アンダンテ（變奏曲）
第三樂章 アレグロジスト
ヴァイオリン アレキサンダー・モギレフスキー
ピアノ ナデジタ・ロヒテンベルヒ
チエロ コンスタンチン・シャピロ

22日 公設市場 小賣値段

特等白米一五キロ二、一〇〇▲一等白米同一、九五〇▲押麥同一〇五〇グラム二〇〇▲ひき割一八〇▲鶏一枚一〇〇▲高野豆腐内地十個一四〇▲次同一〇〇▲ぜんまい内地三〇〇四〇▲糸若布同二九〇

シネマと プレイ

鶴見祐輔の母

朝鮮兒童教育劇社で上演 來る廿七八の兩日公會堂で

さきに朝鮮社會事業協會より第一回の演劇推薦をうけた朝鮮兒童教育劇社では『小國民』全三幕とともに數年前讀書界を風靡した鶴見祐輔作『母』を同劇社の草川君が脚色し八幕に仕組んで來る廿七、八の兩日我社後援で長谷川町公會堂で開演することになつた

劇、映展覽會 盛況につき 二日間延べ

國際映畫同好會主催京城日報學藝部後援の劇映展覽會は東亞日報社樓上で去る六月十八日から廿二日まで開催されてゐたが好評につき二日間日延することになつてゐる

大盛況の喜樂館 荒木又右衞門大人氣

けふ廿二日から本紙愛讀者優待デーとして喜樂館に上映中の『荒木又右衞門』は只方振りの快調だけに週間もファン殺到し、蒲貫の盛況をおさめてゐる、監督者辻吉郎は定評あるイデオロギーの作者だけに今回の『荒木又右衞門』は從來のそれと趣きを異にし新解釋になるだけに殘つた味をファンにたげつけた、堂々たる十八卷の淺卷物語りはファンに喜ばれること、當だしい。優待デーはあすまで、當引券を利用されたい（寫眞はその一場面）

◇大正十三年當時小唄界、映畫界の人氣を集めた『籠の鳥』の作者で今は東亞キネマの脚本部員佃血秋
◇この程、コドモまである中の愛妻で同キネマ女優東千代子に若い愛人が出來たとかで佃君大いに悲觀して遂に家出したと東京からのたより。

◇この問題の發端は女房を『籠の鳥』にせず自由にしてゐた所にあらうがその作者だけに一寸ナンセンスな事だ
◇愛人――女房持つ映畫人よ、すべからくそれらを『籠の鳥』に……とは！ちの悲い途中の言葉だ

大正館（廿二日から）▲『荒木又右衞門』十二卷月形龍之助、若水絹子主演▲『女性天國』十卷八雲惠美子、岡田時彦その他
東亞俱樂部（廿二日から）▲『戀愛知行一萬哩』モンテ・ブルー主演▲『子を邀る人生』石川秀道、川島奈美子主演▲『關東男くらべ』羅門光三郎、原駒子主演
京龍館（廿二日から三日間）▲『むつゝり右門捕物帖』嵐寛壽郎主演▲『海賊狂亂曲』ワーナー・社作▲『紀州河童爲』大井正夫、千種百合子主演
中央館（廿二日から）▲現代劇『若き血に燃ゆる者』全九卷▲洋劇『ジョニー大厨利』全七卷▲時代劇『仇討ち夫婦』全十卷

先に本紙上にて發表しました金鶴香水の前例なき面白い大懸賞は空前の大好評を博し全國各地方より應募山積盛況を呈し正解者實に六萬八千〇六十二名の多數につき各新聞社廣告代理店御立會抽籤の結果左の如く決定致しました就てはかくの如く大多數の御應募を賜りましたる御愛顧に對し謹んで感謝を捧ぐる次第で御座います

一等 金側腕卷時計（一個宛）二名
京都市伏見稻荷京阪前 西村 さよ子
和歌山縣黑江町新地一八六 千代野家内 廣田 政千代

二等 本場銘仙（一反宛）五名
大阪市東區宮林町 村田 秋子
樺太大泊本町 池本 善輪
東京市麴町區 岡本 雅美
高知市トキワ町 武内 照子
福岡縣糟屋郡志免村 富永 ツヨ

三等 化粧鏡（一枚宛）三十名
東京市 山田 高藏／大阪市 西川 若子／東京市 横山 彩枝
熊本縣 古賀松五郎／京都市 山口 正子／千葉縣 伊藤 重吉
名古屋市 寺澤 榮子／大阪市 長島 琴美／和歌山市 橋本國太郎
大阪市 富永 軍／呉 市 吉田きよ子／大阪市 年枝 雅江
福井縣 大井 勇／横濱市 深澤 茂／東京府 舟木 清子
高知縣 武内 利子／東京市 増矢五郎／大阪市 栗野 光子
福岡市 畠山 ひな子／京都市 瀨瀨谷光／大阪市 塚田 光雄
佐賀縣 大塚 光惠／東京市 櫻井 長淵／大阪市 吉川 直子
福岡縣 森 伊賀子／神戸市 井田 [illegible]／大阪市 安永 貞子
朝鮮 澄 木 洋子／青丸 百美／大阪市 伊庭 理子

四等 安全カミソリ（一組宛）五十名
大阪市 瀧 澤 守 江／三重縣 山本 伊八／東京府 鈴木 尚子
大阪市 牧 浦 昭 子／鹿島縣 黑川 守子／三重縣 竹内 さきゑ
兵庫縣 有 馬 末 藏／三重縣 井上 良子／島 崎 中村 利子
三重縣 森 田 た ま／堺 市 星野 よし／大阪府 桃井 知子
小倉市 中村たけの／東京府 胱甲 千賀子／名古屋 伊藤 ミ美子
堺 市 花 田 健 市／熊本縣 桑名 鶴／名古屋 加藤 ち子
大阪市 大久保二郎／高知縣 武 良 敏／大阪市 高山 トメ
大阪市 山 本 一 子／鳥取縣 小倉 絹代美／東京府 岩井 唯雄
大阪市 福 原 義 雄／北海道 吉田由太郎／東京府 山崎 雅子
静岡縣 田 端 た つ 子／奈良縣 石田 茂／東京市 土居 キヌ
京都市 保 田 正 定／東京市 有富 良江／京都市 前田 徹子
京都市 中 谷 好 子／京都市 清水 光子／東京市 佐藤 蓉子
兵庫縣 吉 川 一 子／福井縣 上原 清子／熊本縣 上杉 可祝
福岡縣 松 本 和 茂／横濱市 藪内 静子／大連市 大谷 シヅエ
大阪市 大 木 政 太 郎／山口市 西村 文子／大阪市 松本 友吉
石川縣 山 下 利 吉／東京府 川口 子

五等 金鶴香水（一本宛）九百十三名（五等當選者は新聞紙面の都合で掲載を省きます）

最高級白葡萄酒
トミポートワイン
琥珀の色、醍醐の滋味
共に一盃は絶大の滋養となる

キユーピーマヨネーズ
海にも
山にも
御家庭の御食膳にも

總督府令檢查で
味の良いのは生れたからの
白米に限る
眞の合理的檢査品を御選擇下さい
京城加藤精米所

京城本町一
大學病院 赤十字病院 指定
中村眼鏡時計店
電話本局一二七番 振替京城三四六番

桑原商店
エッキス印
XXX
コナコーヒー
こさずに飲める
客といつては一杯 疲れたといつては一杯 お湯さへあれば手輕に飲める獨特の珈琲
k 10

胃腸病新藥 專賣特許
カーボニン CARBONIN
腸傳染病の豫防と食中毒に
腸内毒物病原菌を吸收排除し止瀉整腸を迅速ならしむる原因療法劑
見本文獻贈呈
東京 大阪 合名會社 和光堂
C-2

雨衣
雨衣用防水布一切如何なる注文にも應ず
朝鮮防水布製造所

市内は御電話次第配達します
理想的眼鏡 京城本町一丁目
土橋金光堂
電話本局一六二〇番 振替京城二〇一七番

斯樣に調和して食べられる唯一の無臭ニンニク
サンド
結核・胃腸でお困りの方
への無二の光明
京城黄金町
京城藥業商會
電話本局七一六番

日本一の鹿印オタルエ
朝鮮發賣元
大久保奥商店
最適品
印入用

一部銀行では今期減配免れまい

内容充實を第一義とするため

今期各銀行の業績

財界不況により業態不振を免れない鮮内各銀行の今期配當は一般の注目をひいてゐるが、本府理財當局の鮮銀を通じての内容充實方の慫慂もあり、財界不況の際における銀行經營上、減配を斷行して内容の充實を圖ることが最善の策であるとの意見が一、二銀行において有力となりつゝあるから減配は一部銀行において實現するものとみられてゐる。京城各行の今期業績及配當見込左の如し

商銀 預金約二千八百萬圓貸出約三千三百五十萬圓で前期末に比し大體預金不變、貸出約二百萬圓減を示し、前期は利益金十七萬圓をあげその配當は六分であるが今期は多少の減收を免れず、重役更新を機とし内容の充實を圖るために重役間に一分減配意見有力となつて居り配當は多分一分減の五分となるらしい

東一 預金一千九十餘萬圓貸出一千二百七十餘萬圓で前期合併當時に比し預金二十萬圓增、貸出百十餘萬圓減を示し、今期利益は約十一萬圓の見込で多少の減收は免れず、豫定配當六分のところ重役間に一分減配意見有力となつてゐるから多分一分減の五分となる模樣、總會は七月二十日頃

海東 預金約七百七十萬圓貸出約一千百八十萬圓で前期末に比し預金、貸出とも減少、同行は昭和二年八月現頭取金季洙氏就任當時不良貸約二千五百萬圓あつたが引續き無配として整理に努め、現在殘存の不良貸二萬圓を今期において銷却するため今期も無配として來期より四分位の配當を行ひたき希望を持つてゐる

漢城 預金約一千三百三十一萬圓、貸出約二千十萬圓で前期末に比し預金約八十萬圓增、貸出約八十萬圓減となり昭和三年上半期以來無配を續け、特に業績大いにあがり今期利益は約六萬圓を計上せず假設勘定資產の償却に努めた結果あるが今期配當は多分三分となる模樣、商内地支店閉止による鮮銀支店貸金回收未收金東京約二百萬圓、大阪一萬圓未滿で、東京においては本月除に整理案を樹てることゝなつて目下現在は鮮銀支店員二名に囑託して整理努力中である

貯銀 預金約二千七百萬圓貸出六百七十萬圓、前期末に比し何れも增加を示し今期利益金は前期と殆んど同額の約七萬圓で八分配當据置きは動かぬところである

右の外鮮銀は四分の据置となるべく、殖銀も當局の慫慂なき限り九分据置きと見られてゐる

鑛業開發會社の積極的計畫

開發資金百萬圓は日銀から融通を受ける

朝鮮鑛業開發會社では豫て產金に對し積極的態度を持し最近に至つては新興、青錦の二鑛山の開發に着手し、また東拓の擔保流れとなりつゝある慈城その他二三の買收計劃を進めつゝあるが、この開發資金百萬圓を日本銀行より融資を仰がんと社長野口遵氏は所用を兼ねて東上し關係各方面の諒解に努めつゝあつたが、このほど公債百萬圓を擔保として日銀より開發資金百萬圓をいよ／＼融通を受くることに内定したといふことである。同社の現在の所有金鑛は高陽一鑛にして昨年度產金額六十五萬圓であつたが、この計畫の具體化と共に約三百三十萬圓の產金額を見るに至るであらうと

放火の導火線となる火保

商工省からお灸をすへる

近時各地に頻發する放火事件中の大部分は、保險會社の激烈な競爭といはゆる外交員の金額歩合に基づく濫選保險によつて誘發せられるものなので、商工省においては社會の公安上取締りの要あるものとして十八日付各保險會社に通牒を發し、超過保險の際におちいらさる樣警告を發したが、鮮内各支社にも廿二日移牒せられた模樣であつた

朝運新役員選任

臨時株主總會開かる

朝鮮運送會社では廿四日午後二時より社會館において臨時株主總會を開催

一、定款改正の件

イ、第十二條中『署名』を『記名』と改む

ロ、第廿四條中『社長及專務取締役一名』を『社長一名專務取締役二名』に改む

二、取締役及監査役全員辭任につき選任の件

三、社長及專務取締役選任の件

四、退任取締役及監査役に慰勞金贈呈の件

を附議し、いづれも異議なく可決新役員は左の通り選任されるはず

專務取締役 竹井三郎 河合治三郎

取締役 中野金次郎 千秋寛 村居伊勢松 永井[illegible] [illegible]

監査役 宮田榮治郎 野木定吉

兩派各會議

朝運役員改選臨時總會は廿二日午後二時から府内社會館において開かれるので、朝運側では午前中に京城および先輩會を開き、通運側では支店長出張所長會議を開き總會の關西進捗方につき協議した

協議會報告會

朝運々送合同協議會では廿二日朝鮮運輸聯盟の會を開いたが共濟無盡樓上で委員會を開いたが、朝運總會に先だち總會々場で餘木會長から經過報告があつた

な在通運同盟會は廿二日江戸川において午後一時より委員會、三時より總會、七時より懇親會を開くはずである

消費者側の反感高まる

何等誠意を示さぬ 商議と商工聯合會

最近の消費組合運動に驚いた鮮内各地の商人は商價の引下げ、サーヴイスの改善等により消費者に滿足を與へ、先手を打つて消費組合の勃興を防止してゐる。然るに大消費都市たる京城の商人は徒らに狼狽するのみで、一致して顧客の歡迎を計らうともしないので、商業會議所および商工聯合會等に對する反感が漸次高まつて來た

商業會議所では從來消費組合に對して不得要領の態度をとつてゐたが、最近組合運動が起るや數度會合して阻止に努めてゐるが、一方商人側の自覺を促し賣價の引下げ等により消費者側の便益を圖らしめることには冷淡を極め、たゞ簡單な文書を以て自衛方を各商業組合に慫慂したゞけで、各組合代表等を集めて協議せしめる如き積極的對策を少しもとらず、中商人への商議を對岸の火災視してゐる。また商工聯合會に至つては一層冷淡を極め、その幹部が商組の出入商人であつて、消費組合から利益を受けることすれ、中小商人の如く脅威を受けぬ關係から何等對策をとらず、最近の役員會は機動店員の内地視察補助を詮議に要望することなど、喫緊の問題に全然關係なきことを協議する程度で各商工組合の聯合會としての使命を全く沒却してゐる。右の如く商議および商工聯合會が商人をして消費組合運動を不必要とせしめるだけの誠意を示さぬことに無關心なので、消費者側では反駁も甚しすぎると憤慨し、各所において寄々組合組織の準備を進め、或は中小商人の組合が產業組合によるものに引き直さざることを待ち構へてゐる有樣である。これは誠意なき

大連汽船の朝鮮沿岸航路に割込計畫

海運界の不況により小航路の競爭に陥つた大連汽船では過般來朝鮮沿岸航路を計畫して昨年より朝鮮沿岸へ寄港を開始したが、今回更に鮮内各港間航路で營業の許可を總督府に申請するところがあつた。之がため目下關係當局において調査中で近く許否の可否を決定するはずであるが、同社では先年山東總督

大勢に押され續々利下げ

貯銀、大邱、木浦及び群山が七月一日から

京城、釜山、仁川の各組銀における利下げ實施以來政府の推奬狀態にあつた預金利下げ問題は最近いよ／＼その範圍擴大となりさきに馬山、群山、全州等各地において實施を見たが今回更に大邱、群山、太浦の各組銀において甲乙とも定期年利三厘、その他日歩一厘下げに決定、七月一日より實施することになり、その他鮮内各地においても大勢に順應して續々利下げに至る形勢となつた、しかして齊地銀支店を代理店とする國記上、すでに利下げを内定しながら發表をひかへてゐる貯蓄銀行においても本月中には發表するに至るべくその實施は多分七月一日になる形勢である

經濟合併を希望

仁川取引員組合總會

【仁川電話】仁川取引員組合は二十二日午後零時より仁取樓上において臨時總會を開催して現在まで宣仁取兩合併移轉問題に關し運動を續けたが先に公布された取引所令により市場移轉は絶對不可能となつたので兩取經濟合併に進むべきか否かを協議した結果市場は移轉なし得ずとも經濟合併にても兩取の取引員たり得るとの要望が運動の目的であり、それでなくては仁取取引員の將來生き得る方法がないので、この際經濟合併斷行を慫慂し兩取の取引員たり得る事を要請する事と決した模樣である。

不良貸整理寄附決定

共濟信託總會

共濟信託會社定時株主總會は二十二日午後三時から同社において開催

一、第十七期決算報告承認の件

二、利益金處分の件(無配)

三、取締役補缺選舉の件

を附議し第一、二兩案は異議なく可決、第三案は現重役吉松喜六氏を選任し席上、不良貸約十二萬圓を銷却するため一株につき六錢宛合計十二萬圓の寄附方を諮り異議なく決定の旨、同社重役の寄附は利益金を合せ六千四百餘圓の收益をあげ不か金一千圓の法定積立を

鰯粕協定

廿四日から實施

鰯粕協定問題については昨夕刊既報の如く價格値格十貫につき二圓五十錢、補給貸付二十錢の割合にて無利息で融通することに正式調印を了したが咸北において二十二日開かれてゐる水產組合總代會の結果を待つて二十四日より實施、效力の發生を見ることゝなつた

行つた外全部役員に就任し内容の充實を圖つてゐる。同總會終了後重役會を開催し取締役吉松喜六氏を專務に、取締役石川俊進氏を常務に決定、監査役は黒崎、伏見の兩氏となつた

中央水利代表國營陳情

宇垣新總督に

江原道鐵原中央水利組合評議員代表朴容喜、山岸喜雄、太田喜太郎、太村思治の五氏は入城して廿二日午前本府に古庄水利課長を訪問し同水利組合の現狀と米價慘落に依る組合員の苦痛を愬へ、且つ關係各方面を歴訪して『水利組合事業は大正八年頃の農業を國策の大本とする時代の施設であつて、今日は時勢激變し資金の利下、補助金の增加等より良策なるも、當面の結息の解縫は果を得ぬ限り組合は國家自ら經營し根本政策を徹收するから爲利地主に對しては一定の水稅を國營とし、窮利地主に對しては水利組合事業を徹收すること即ち水利組合の負擔を償却するから爲の、賃貸の糴を閑却し安んじ穀物の貴を舉げ、國營なりとせば、之に代る可き良法の方法を御配慮せられ度し』との趣旨の下に宇垣總督の御配慮方を願ひ出るところあつた

京電收入減少

京城電氣會社では十九、二十日の兩日に亘り下半期の豫算會議を開催したが不況の折柄新規事業計畫としては特殊の計畫もなく收入に於ては減俸等の影響を受け不況益々深刻なるため前年同期に比し電氣收入に於て約一萬圓電車收入に於て約六萬圓の減收を見ることゝなり此傾向は一般に推移して行けば來期の配當は一割一分は不可能の模樣でこの對策に就て京電では大に苦慮してゐる

正金對英建値

一ポイント引下

【東京電報】正金銀行では二十二日對英建値を一ポイント引下げの二志〇片十六分の五と改定した

滿洲粟輸入減

六月中旬中安東經由鮮内に輸入された滿洲粟は九十一車二千七百卅屯で前年同旬に比し約七千屯の激減である、右は鮮内米價慘落しつゝありて見越輸入殆んどなく、又時節としても大體輸入減の時期である

海外經濟電報

[illegible]

株式

海外材料高移りに商勢俄然一變す

京證立山更に買進む

前場 二十日後場は氣迷ひ深く中旬貿易の逆轉から味なく下氣んだ折柄今朝は海外材料一齊高を好感して阪地の激變を移して東新百二十五圓二十錢と一圓九十錢高、大新六十四圓七十錢と二圓十錢高に寄付き後東新は底堅く同事歩みに保合つたが阪地のチリ高氣合みに買氣旺盛となり、七十五十錢と保り止め、大新又七十錢錢と七十錢との小往來となり引際保合歩みをつけられたが後九十錢五圓丁と強硬に歩み引際阪地の呆けた氣味に四圓七十錢と寄高に止めた、この外京取鐘新出來不申、これを休日前値に比すれば東新二圓二十錢高大新二圓十錢高であつた

後場 ドイツ賠償問題の成行に關して國際的に緊張緩和し漸く海外材料の反撥を移し前場頑健に推移した機先、後場は三品の激然高唱へに燃ゆより阪地高に追隨して大新六十五圓丁東新百二十六圓丁と一段氣丈に始まり、大新に人氣移動して歩みに五圓六十錢もつけ前場の如く大引した

戰債緩和

世界景氣好轉の曙光と好感

ヤング案によつて殆んど最後的解決を告げたとおもはれた獨逸賠償問題はヘーグ賠償協定以來一ヶ年足らずで、獨逸が二十億馬克の赤字に支拂能に瀕してゐる何分にもその支拂金額は卅七年間に渉り年額平均十九億八千八百八十萬馬克の巨額に達してゐるため、獨逸の產業の盛衰が世界經濟の景氣に及ぼす影響は甚大である爲、賠償協定改訂要求を中心に賠償問題は各國から非常に注意せられてゐたが近く金モラトリアム要求、賠償問題は各國に關する重大會議が開催せられる事となり、更にワシントン十九日發電によればフーバー大統領が商務長官及上院有力議員と内外經濟難局打開に關し新提議を行ひ世界的經濟回復の見地から獨逸窮狀救濟策戰債緩和策等を發議し、その具體的な結論は得なかつたにしても之が戰債緩和國際會議召集の準備とも見られ、これが世界經濟回復の曙光として米國財界に好

本玉

廿二日前場迄における當地短期主要株取組高は八千八百五十枚にして5百枚以上の建玉内容は左の如くであつた

京取 賣方德榮一五〇京證一五〇▲買方松古野三二〇立山三二〇〇▲買方松山二〇〇吉野三〇〇新田四〇〇田邊九〇立山二二〇

大新 賣方京證一〇〇吉野二〇〇野一二〇立山三一〇▲買方京證一八〇松山一八〇吉

東新 賣方白井一七〇德榮二五〇松山一〇〇吉野一〇八〇新田一〇〇田中進一七二〇立山一五〇白築一一〇▲買方大林一一〇德榮三二〇京證二八〇〇成鎬二〇〇

東京東新取組

廿二日前場までにおける東京東新取組狀況は賣方四十二店賣方六十八店の下長二十店にして取組高二十九萬八千九十枚であつた

白熱上岐れは

目先期待薄 依然押目狙

休日前の相場は、斗帝米格高に刺戟されたるにも拘らず、天候は絶好の梅雨期に反して頗る過剩材料も加つて、大新の急反落を來し、これに中旬貿易逆轉等の軟材料に全面的に嫌氣を殘り手詰賞品みから商狀一齊に頗狀を呈したのであつたが、然し之等の經濟材料を仔細に檢討して見れば、大株の今後が一方面斷式の解決を望み得ないとしても、早晩上昆乘長の退騰に至るべきことは明白で七十五圓目標は更も角、東新と對比して大新は決して過當のものでなく、又中旬貿易入超とはいへこれは當然見越された結果で、昨年度と比し却つて入超減退を示しており、一方低金利を背景とする優良株への投資的傾向は顯著な事實であり、これに休日明けの今朝は海外材料の一齊高から東西相場は反騰相合を示現してゐるが、唯これも一種的上岐れは望み得ず、頑健步調にデリ高を示すべく、飽く迄押目狙ひで進むべきであると見る向が多かつた

期米(廿二日)

[illegible]

仁川

[illegible]

正米

天候快晴と阪地高唱に底意強硬

全大丸緬の買進み

前場 天候の快晴と阪地の上放れを受けて高氣を刺戟し當五圓五十八錢中六錢メ五錢と止米氣れに依然前日より十錢高に寄付きその後全大丸緬丸大華の買進みに五十九錢と更に引締りし阪地の伸悩みと正米の活氣薄に買氣遠はずアトは五十二錢から五十一錢と押しこの後買いく保合ひを續返し引際十九錢と盛返し頗る強硬に買摺

後場 阪仁の手堅き風情と前天に底意頑硬に歩んだ機先、後場は阪地の一段崩出に當中不申先六圓九十八錢と一段高に寄付いたが戻り待ちの賣物に小甘く前場の如く推移した

尺進寸退的に上げ壽命永し

頃日來相場の足取りが二三十錢方高くなると直ぐ行き惱み割らく保合ひを續返しては又更に新高値へ噴き出すといふ頗る健實味を來して來たがこれは何時の植付が前世の澁滯で一般商品に逃避してゐる際とて賣方はもう／＼で頑張る向が多いに反し買方は少しでも值が下ると直ぐ利喰ひを急ぎ押した所は再び買ひ直して來る結果であつて斯ふした場合は新陳代謝的に賣物現れいつまで遠つても灰汁が抜け切らぬ丈け却つて上げの壽命は永からウと云ふ向もあつた

先限乘換へに買米免れ緩和か

今朝當限と先限の鞘開きは阪地が一圓以上當所が一圓内外に擴大して來たこれは兩市場共期近に多量の賣米が現れてゐるため先限に逃れて伸び切れない結果であるが斯うなると阪地は鞘下格が大きい丈け期近の賣玉を先限に乘替へても未だ正米との採算は一杯く過ぎないも當所は三ケ月の金利倉敷料や鞘下格を見込んでも二三十錢は裕に利益となるのでこの鞘開きが永續するとせば現在賣米を期近に

全北農作情報

全羅北道錦山郡那顯商店の情報に依ると同方面における植付の狀況は錦山乘米。鋼安。長水の四郡に亘り一毛作は已に九割まで終り二毛作は目下麥の刈入れ中なるが之れも水利の便が良き所が主で山間部に至つても水の心配はなく近年珍らしき順氣だと云ふ事であると、そして麥作は結實當時から天候の良好にて步止りが非常に良く意外の豐作で値段は一石三圓位で帳々商内が行はれて居ると

全南植付情報

(木浦電話) 全南各地の苗代の成

期 知 米 仁川米豆取引所 仲買店 新田義民商店 仁川府海岸町三丁目 電話長二一一二番、〇〇四、二六四一二番 (振替口座京城二二〇番) (ネタカ)
賣 買

防長、九州米は移出餘力豐富

内地米中尤も豐富といはれる九州米の情勢につき今朝下の關河渕商店の狀態によると防長米は昨年十一月以降五月迄の特外輸出高は前年に比し十五萬石の增加なるも取極高が十六萬餘石增加してゐるので今後の移出餘力は昨年より豐富の見込みである殊に九州米の如きは未だ殘高のため農家物に需要を缺くため從つて定期に賣繋がれ兵庫の渡米としても時々買附けが行はれてゐる狀態で當限は斯ふした事情により買方は受米を忌避する向が多い狀態であると

大阪甲和會通信

今朝大阪甲和會の通信に依ると期近に對する渡米は主に本能米で買方は受米忌避の傾向に中先共買方は稍買疲れの模樣である正米は小農家間僅少で中農も大年買り大農は頑張として賣惜み值段は廿四圓以上を狙ふてゐるもの如く植付は例年より十日程遲れ目下九割程度の進捗であると

東京公債市況

東京國債 市場廿二日正午氣配▲甲號五分利九七、一五▲第三回五分利九五、二五▲一回四分利八一、七〇▲二回四分利八一、七〇▲二五▲佛貨四利分一四八、三五▲二二年もの九八八五十七年もの一一八年もの一二八年もの九八、〇〇

〇松山九四〇吉野四五〇新田一五〇立山七六〇

仁川期米本玉表

(六月廿二日) [illegible]

仁川穀物出入(廿二日)

[illegible]

群山廻米報(二十二日)

[illegible]

大阪市中在米

大阪市中在米高二十二日現在は百三十九萬六千四百五十三俵と前日に比較して六千四十俵の減少である

京城延べ

阪地强調に頑健

前場 廿日利喰賣りに伸び悩み保合ひ續け、後小高下に低迷く推移した氣先、休日明の今朝は、海外市況強調による株高と、梅雨率じ環境の買進みから阪仁の强合みを移して、一回七十六圓十九錢八中十六圓五十八錢と手堅く始

後場 前場阪地の唱へと仁川の强含みに保調地合を見せた機先後場は阪地の引續き一段高と、仁山の活躍に一回八中六圓五十六錢と高唱へに始まり戻り待ちの賣物に閑撥の如く大引した

正米

京城 一等精白米十三圓下々丸十五圓二十四錢四等十五圓十十錢精米十四圓十錢下十二圓七十錢朝上四錢五中四錢一下三錢九

仁川 丸キ角チ丸チ石拔三等十五圓五十錢四等十圓十八錢不拔三等十五圓四等十四錢五十錢丸コ不拔四等十四圓四十錢等外米十一圓七十錢一等白米丸仁印六十キロ入六圓六十六錢精米組合一等白六圓七十五錢期良種四錢二厘五毛在來種四錢一厘五毛で正米は休日前に比し二十錢方高く籾も約一厘高である

大豆 群山忠九、九十錢長湖安山渡川九圓五十九錢全州南川新等九圓三十錢滿州天安八圓三十五錢で何れて品薄に手堅き商狀である

釜山 休日明けの市場は買氣の高移り手買ひ、見入注宿、持頂筋手控へ穀米中心米當の手當ありし由へ、米は底ら昇は當はず結局前日と保合ひであつた、卑高穀物の推移の間に入りも水不足濟ひで手持筋一段の買入れとなつた卸賣方の傍觀に立場の惱み合の姿である市場に在米高良三等十五圓七十五錢四等十五圓四十五錢無格十四圓七十錢等外十三圓七十錢見當

大邱 廝天續きに加へ雨期前の當操前に、商店腰強く出廻り薄く各地筋高移りに納掛手持筋高値噌り聲へであつた半内地入荷無く往め口物無く、[illegible]結局前値より錢一手を幾局[illegible]十五圓四十錢乃至十五圓十錢見當

群山 乾燥米の豫分的買物ありしも各地筋、奧地水不足の顯材料に氣配引締りを見せ生持筋も私一つ右手合無く小口筋の手々買ひに跡タレ氣味となり氣配五錢方高に止まり八七[illegible]等十五圓二十五錢四等十四圓九十五錢見當を唱へた

木浦 產地よりの出廻り薄く入往持無に市況不振にして僅かに小賣商の商内があつたのみで相場保合の三等十五圓五十錢四等十五圓四十錢と不變であつた

堂島期米

(大阪電報) 今前場は神戸筋と正米筋の乘り替へ、西筋歡派の賣り地場の利喰ひに對し株式筋鈍米筋、岡山筋及東京筋が買ひ地場は手詰めてゐた

東雲小唄 [139]

淡路呼潮作 神保朋世畫

茗荷谷 (三)

隅田屋の隅田金助、と見るより一と息りもなく、

『あ、あ、あッ』

『金助、久しぶりだなア。ウ、へ、へッと今度は愛三郎、薄氣味わるい呼もつめない。

『この前の出入合に其の仕打ちで…』まま。

『いつぞや、吉原の堤手先屋の二階でちよつと會ふたやうに思ふが…?』

『知らん、知られねへ』

『ア、然うだらう。人間の姿人でない限り、いちど拝いたら一生忘れるはずがない。あの時も、ただと金を切り居つたな!そこでは知らないと云つた。人違ひだふも知らぬ、知らぬ。はツはヽ、やそれは營議として、あたりまへの話であらう』

『はい』

こいでおしげが、さつと奇怪な昨夜の出來事を想出すと、

『なる程――さうですか。ム、いや、よく尋ね申しました。あツ…いや益々もたい。よく／＼あれは親分に用事で〇、〇、[illegible]、

眼を伴せて一旦閉窓。と、鳥みらちに高聲で。

『いや宜しい。それほどれとして置いて――』と云ふと、殺氣すら一殺が漲つた。

『これ、金助ッ』

『うわッ……もし日那ッ。お、お武家さん。許しなすツてい』

『默れ!』

『だつて貴方、お前何か――』

『ふツ云ふた／＼』もう此のうは文句は抜きだ

と、一歩、一歩。金助、ふるへながらサッと身を引いた。

『ど、どうする氣だッ』

『何うも致さぬ。ちよつと閘枝に逢はしてくれ』

愛刀關孫六を左手に、愛三郎はゆつくりそこに坐つた。此奴、何も彼も知つてゐるな!と思ふと、金助は面一層ぞつとした。二本目の銚子をさげて來たおしげが、その時、ハッとしながら愛三郎に聲をかけた。

『貴方は?』

ジロッ……と一睨、愛三郎はかるくその首を動かしながら、

『拙者閘枝の兄です』

『おゝ、それでは[illegible]方とか……?』

『如何にも』

と、強いて冷靜に、

『いつぞや、何彼とお世話になつた乾大膳。あれは拙者の弟です。拙者は、ぞくに申す總髮の蔵六、兄弟三人のうち、いちばん始末の惡い男。處で、閘枝のやつはいまは何處におりますか?』

『さアそれが……』と愛やのおしげは腰をふいて、

『お氣の毒さまでございました。閘枝は、あの閘枝様は昨夜のうちに』

『何うしたのですか』

『何、斬るんですかい』

『知れたこと』

ひよいと片膝を浮かしたかと思ふと、愛三郎の一聲高く、

『おのれ、人非人!』

あはてて逃げようとした金助の右肩から背筋へ、だツ――と拔打ちの一刀!

『ヒ、ヒイッ……』悲鳴を擧げて横に轉がつた隅田金助。とたんに流。腕は浮いた箇心臟愛三郎はスッと起上ると、そのまゝのそつと大股に一と歩。同時に右手の龍刀が金助の胸元にギラッと光つた。即ち動止を刺したのである。

『そら[illegible]』

『さあ、是や失禮しました。またお目にかかりませう』

あすの天氣 (73)

朝鮮附近の氣壓配置は不安定で朝鮮海峽と九州の南方海上とには低氣壓があるにて高氣壓は本邦の東方海上から日本海に擴がつてゐる朝鮮海峽は雨、その他は曇つてゐる明日も曇勝である

京城豫報 曇一時晴

廿二日午後	[illegible]	二〇	[illegible]
廿一日	[illegible]	[illegible]	[illegible]

[illegible]

京城日報　朝刊　本紙朝夕刊共二十頁

婦女界 七月特輯号

和洋裁縫手藝料理夏期講習号

型は斬新！　種類は豊富！　講師は一流の大家揃ひ！

舊式な洋服の型に失望されたかたも、陳腐な手藝に倦き〱されたかたも、本号一冊で世界に入らずに、洋服手藝料理の講習が居ながら受けられます。

回洋服室　31年型の新型洋服を四十六種發表！　▲夏向子供服廿九種▲女學生服▲婦人簡單服十種▲いたづら着五種▲エプロン▲パジヤマ▲ワイシヤツ▲海濱着▲男子下着類を殿方図入りで紹介

回和服室　合理的な夏物裁縫の秘訣を洩れなく發表　▲流行の薄物の仕立方▲帷子の上手な裁伸し方▲浴衣地二反で三枚の着物の作り方▲帯が引立つ帯芯の入れ方▲薄綿の常識等知りたい秘訣を公開▲

回手藝室　夏の部屋を飾る簡單で珍らしい手藝を厳選して廿二種發表！　▲ネクタイの編み方▲テーブルセンターの作り方▲狀差し▲手當用のクツシヨンの作り方▲チユール刺繍の仕方▲趣味深い壁かけの作り方等を図入りで紹介

回料理室　夏料理八十種を發表！　▲惣菜料理十五種▲一食十五錢で出来る七月中の献立▲摘み物▲夏料理三種▲日本菓子洋菓子支那料理等

万人向夏の美容座談会

出席者　マリルーズ化粧院 千葉益子　松竹女優 栗島すみ子　理容館主 遠藤波津子　ハリウッド美容室 メイ・牛山　花月園主 平岡靜子　女優 森律子

▲一流美容術師と人氣女優が、化粧の秘中の秘を明した座談會!!　●果物で美しくなる法●きつと美人になれる健康法●上手な肌の手入れ法●汗と日焼けを防ぐ化粧法●白髪ちゞれ毛を防ぐ法●便利なかつらの使用法●涼しい髪の結び方●肌襦袢と長襦袢の着方●肥つた人の上手な着付法●美容を助ける睡眠●一番便利な月経帯は何か？　▲この化粧の秘訣を實行すれば、誰でも美人になれること請合!!

わが思ひ出の半生　ミチオ イトウ　晴の結婚式を挙げる全財産がタッタ七ドル、天才舞踊家ミチオ氏にもこの涙の過去があつた!!

女優とスポーツマン（倦怠期の女優とスポーツマンの戀愛！）　ジオン オガワ

便通異常で大患を未然に防ぐ法（どんな便が出たら警戒せねばならぬか、便の模様で病氣が未然に防げる方法　主婦必備の知識!!）　神保博士

上手な古椅子の若返り法　一円で出来る手製かつら

誌上漫談　運を投げて拾ふ　九辰 紫野　有閑令嬢と有閑夫人　サトウハチロー

父への感謝・母への感謝　●貧しい中から女高師を卒業させてくれた父母・育ての慈母に捧げる私生子の言葉・放蕩の夫から救つてくれた父・義理と愛との十字路に立つ私の

夏の愛兒を丈夫に育てる法　杉野博士　赤痢疫痢の流行る夏を子を持つ親はどう切抜けたらよいか？　食物の注意、寢冷え豫防法等を誰れにも分るように詳述！

民間療法で こしけを治した経験　▲車前草の煎じ汁で全快▲難症のこしけを老松の翠で▲夏古草と重藥で子寶迄▲ウツボ草と現の證據で全快　何れも愛讀者が、實際に實驗した療法ばかりを紹介

太陽の娘　三上於菟吉　妖婦昭子はまたも青年専務田川を悩殺した。更生した喜久子は、昭子に對して果してどんな態度を取つたか、全日本の女性の人気を集めて白熱化した名小説！

光の序曲（畑耕一）　盗まれた天國（前田晁）　寺小屋（竹田敏彦）　堀部安兵衛の妻（小島政二郎）

生活線ABC　細田民樹　争議は果然險悪となつた。突然飛び出した新郷千吉。彼は中国の片田舎で別れた青年でした。幹部の父と黄江子の母との戀！　果して事件はどう展開するでせうか？

巻末附録 昭和性病寶鑑

賀川博士 楠井博士 共述

美しい容姿もやせ衰へ、子寶までも奪ひ去り家庭悲劇の原因となる、恐ろしい性病!!

奥様も処女も男性もあなたの將來の幸福のため、子孫に悲しい遺傳を嘆かせないため、是非この附録をご一讀下さいませ!!

内容目次

第一巻 男子と性病
第二巻 女子と性病
第三巻 小兒と性病
第四巻 夫婦と性病

性病知識のない方は、結婚を一時お控へ下さい!!

特價六十錢（送料二錢）　東京丸ビル・三階　振替東京二一九三七　婦女界社發行

諸流花器各種　京城本町二　石川産業商會　電本局一八四八番

總督府認可　京城第一自動車學校　創立大正八年　京城黄金町六丁目

土木建築材料　釜山府幸町二丁目　角野商店

柄と型の新しい店　エンドー

現代よ！偉人を凝視せよ!!!

偉人を凝視してその個性を探れ！　而してその時代的背景に鋭利なる解剖のメスを揮へ！　然らば偉人は諸君の前に新たなる形を取つて再生するであらう。本書は何れも新しき眼を以て書かれた一群の偉人傳である。讀め!!!

四六判美装・定價各冊一圓五十錢・送料各十二錢

高橋健二　ハイネ
昇曙夢　トルストイ
中里介山　法然
清澤洌　フォード

本社　東京市神田區通神保町　振替東京三一五五五
支店　大阪市西區阿波座下通　振替大阪八一三〇〇
株式會社 三省堂

月美人印

スタンプインキ

農家の副業

農林省 永松副業課長監修　副業課員 畜産課員 執筆　一圓二十錢 送料十錢

家長の本業だけでは家計は困難だ　家族は副業を始めて收入をふやせ　本書は副業の手引き！

有利な副業五十種につき仕事の始め方・作り方・生産品の賣先・此頃の商況など一々實例を示す（農産）西洋蔬菜・促成栽培・山葵・糸瓜・柿・栗・庭木・柳と細工・梅と梅干・蒟蒻・除虫菊・薄荷・桑皮・澱粉・薬工品・澤庵・罐詰・（林産）筍・木蠟・椿油・桐油・松茸・椎茸・榎茸・ぜんまい・五倍子・漆・木炭（水産）鯉・金魚・泥鰌・食用蛙・小鮎・鰻・煮乾・佃煮・味醂乾・鳴戸わかめ（畜産）緬羊・豚・乳牛・兎・いたち・鶏・あひる・七面鳥・蜜蜂など

注文は振替で　東京市丸ノ内二ノ六　振替東京四六六〇二　財團法人 科學知識普及會

園藝文献の最高峰・全十二巻一齊發賣 綜合園藝大系

〆切迫る　大特價あと數日　内容見本進呈

本邦園藝界の權威者が總動員執筆したる名著揃ひ　選擇分賣

園藝總論　基礎・一般
最新果樹園藝　理論・加工・栽培
最新蔬菜園藝　總論・荷造・栽培
温室及促成栽培　建築・暖房・栽培
最新花卉園藝(1)　總論・一二年草・其他
最新花卉園藝(2)　球根・宿根類
最新花卉園藝(3)　温室植物(1)
最新花卉園藝(4)　温室植物(2)
最新花卉園藝(5)　日本花卉・盆栽
最新造園法(1)　日本庭園
最新造園法(2)　洋風庭園・公園
園藝病蟲害　總論・防除法

實際園藝 臨時増刊 趣味の 仙人掌栽培

流行界の王者 仙人掌の栽培秘訣

趣味の園藝植物として仙人掌の栽培は年と共に流行を極め、今や園藝界第一の人氣者である。本誌は斯界一流の栽培大家が得意の秘訣を公開されたものである

サボテンの名稱……牧野富太郎
サボテンの面白味
仙人掌類の原産地と分布
仙人掌類の分類
渡來多肉植物に就て
仙人掌の趣味栽培
ドイツに於ける仙人掌繁殖法……カミロ・シュナイダー
仙人掌類の實生法
仙人掌類の實生研究
仙人掌及多肉植物の特殊繁殖法
仙人掌輸入品の扱ひ方
仙人掌類の病蟲害
深い趣味の多肉植物の品種と培養
仙人掌栽培失敗漫談
始めて仙人掌多肉植物類を栽培して
仙人掌を取扱つた私の經驗
仙人掌栽培の知識……片桐六之助
我國仙人掌界の先覺者 櫻橋牛藏氏と二宮仙人莊
婦人の趣味としての仙人掌

本號定價金一圓廿錢 送料六錢

仙人掌の名種分讓　本社代理部の奉仕　メキシコより直輸入せる仙人掌の名種を各位に分讓す。これによつて記載を見られ、さてこれを何處で求めればよいかといふ缺陥と不便に答へるものになつた。詳細本誌を見られよ！

東京市神田區錦町一丁目一九　誠文堂

石井勇義著 原色 園藝植物圖譜

特價一圓五十錢　凡ゆる花卉の名稱と栽培の標準書　全原色三色版印刷！　六月廿五日〆切

全四巻　第一巻既刊　第二巻既刊　第三巻近刊　第四巻未刊

戰債一ヶ年休日案
成功せば我が財界も從つて好轉せん
井上藏相語る

【東京電話】フーヴァー大統領の戰債賠償金の一ヶ年休日案に關し井上藏相は語る

未だ正式の通告に接して居ないが何れ通告があることゝ思ふ今回の米國の提案は實に好い時期を捕へたもので米財界もこれを機會に好轉するだらう、その譯は恰度ニューヨーク市場では既に週材料が出盡して新しい投資口を見付けてゐた矢先、これに依て獨逸が經濟的に救はれ歐洲全體の安定となり、米國の對歐投資、輸出に好影響を與へるものと期待されるからである、我國に對する影響も頗大で棉花、生絲等があがるなら今回の案は一ヶ年猶豫となつてゐるがこれに成功せば今後の對策の緒が開ける譯で、世界不況の打開從て我が財界も好轉するだらう、只直接の影響として年六百三十萬圓の獨逸賠償金が入らなくなるが、世界平和と經濟復興の美名がある以上我國が積極的に反對する理由けなくこの提案には賛成せねばならぬと考へてゐる、本年度豫算に計上せる六百卅萬圓の賠償金は既に五年度で受取つたものもあるから米國の提案が實現するとしても幾何の歲入缺陷となるかは今調査中である

戰債休日案が 生絲への響き 好轉は尙疑問？

【橫濱電話】米大統領の戰債休日案の發表に生絲見物は二十圓高を演じ前場の小康保合を一變した、併し前期の保合氣配は新絲の出盛り期に直面して居り米絹業界が今の反撥を動機に好轉するや否やが疑問なので、生絲業者一般は現在の値で引合ふ限り高値は猶々であるからこれを機會に好況に回復するものとも思はれず、全く米の氣配をうかがつてゐる模樣である、併し前期の樣子から見れば市況は大いに緩和された

フ氏の休日案で 上海市場に激動
一擧卅八兩の下落

【上海廿二日發電】フーヴァー氏の戰債賠償金休日案は當地金融市場に激動を與へ、休日明けの市場は土曜日明け八百三兩五匁から十二兩安の七百九十一兩五匁と下放れ、寄つき飼戾落しに七百五十三兩五匁と一擧に三十八兩の地辷り的大下落を演じた、右は死線に彷徨する歐洲財界に起死回生の福音を與へると同時にこれを機會に世界好況を齎すとの氣構へからで、勿論人氣推移による買方の賦氣投げと銀價見直し投機の賣方殺到であつて、投機的動機が多分に含まれてゐると見られるが當地市場にリードされる支那財界が如何に活氣づけるか窺はれる

胡蘆島築港 一大頓挫を來す
奉天側の善後策協議

【奉天電報】遼寧大連港に對抗して北滿貨物の奪取を企圖し昨年七月より大々的に起工した胡蘆島築港は最近に至り埋立て工事區域の崩沉なると築港工事の豫想外に難事業なるとおよび工事に使役する苦力不足等の原因により築港工事着手後滿に一年を經た今日に至り一大頓挫を來すに至つた、よつて同工事監督の立場にある遼寧省政府建設廳長にして北寧鐵路局總務處長彭濟群氏は昨日來奉、右頓挫の事實を詳細に東北政務委員會に報告し善後策につき協議する處あつたが彭濟群氏は明日今回の工事頓挫の責任は胡蘆島築港を請負つ

兒玉前政務總監夫妻の訣別宴（上）と同朝鮮神宮參拜（下）

兒玉前總監夫妻主催 訣別茶話會
龍山總督官邸にて きのふ盛大に催さる

【京城】齋藤前總督、兒玉前政務總監の退任に際し兒玉伯夫妻は前總督夫妻に代り二十二日午後四時半より龍山總督官邸に於て惜別の茶會を開催した。當日の參會者は林軍司令官、第二十師團長、兒玉軍參謀長、橫田高等法院長、朴侯爵、閔伯爵、子、在城外交團、本府各局部課長及び各夫人その他官民約七百名に上つた。定刻兒玉伯は起つて

本日はお暑いところわざわざ御越し下さいまして厚く御禮を申し上げます。つきましては齋藤前總督夫妻より親しく退任の御挨拶を致す筈でございますが御承知の通り目下一ノ宮で靜養されて居りますので私共夫妻から皆樣に對し厚く御禮を申し上げよとのことでございます。又私共も今度、御暇を頂戴いたしましたが、皆樣の平素寄せられました御厚情に對して厚く御禮を申し上げます。何にもありませんがどうぞごゆつくり

との鄭重なる挨拶あり、これに對して林軍司令官は參會者一同を代表して

本日は齋藤閣下御夫妻に代り兒玉閣下御夫妻の主催でわれわれを御招き下さいまして、唯今は御懇篤な御言葉を頂戴し、謹んで御禮申し上げます。齋藤前總督には前後十數年の長き間、朝鮮のために御盡力下さいましたが、その御功績に對しては今更喋々しく申し上げる迄もありません。又その御人德に對してもわれわれは慈父に接するやうな親しみと尊敬を拂つて來たのでありますが、今回御勇退遊ばしたことは誠に遺憾に堪へません。又兒玉前政務總監は多年月の御經驗により、前總督を助け朝鮮のために御盡力下さいましてわれわれは恰も慈母に接するの感と敬意を持つて今日に至つたのであります。然るに今回前總督と共に御勇退遊ばすことはその心事の御高潔なる誠に敬服に堪へない次第であります。かくてわれわれは慈父、慈母を同時に失ふことは實に遺憾に堪へませんがこれも致し方のないことであります。兒玉伯夫妻には將來とも朝鮮のために御盡力下さいますやう共にわれわれに對しても從來の如く御指導を願はんことを冀ふ次第であります。こゝに謹んで齋藤、兒玉兩閣下夫妻の御健康を祝し御禮を申上げます

との答辭あり、盃を上げて齋藤前總督、兒玉前總監夫妻の健康を祝して盛會に移り午後六時一同は名殘を惜みつゝ散會した

朝鮮神宮參拜 退任離鮮奉告

兒玉前總監夫妻は龍山總督官邸における惜別の茶會の後、午後六時半頃朝鮮神宮に參拜、退任および離鮮の奉告をなした

北極の國際氷底 通商路の開拓【三】
北極潜航は科學的に可能
サイモン・レイク氏

北極の寶庫を拓く新航路

氷底を破つて兩側に氷を分けながら進まふと言ふ方法に基づき、今回のウイルキンス・エルスワース探險隊の潜水艦ノーチラス號には碎氷除氷の特殊裝置ある許りでなく、式上層甲板を設置し、これで高い司令塔や探照燈および操舵室等の安全に通過出來る通路が出來る樣にしたのである。予が知つてゐる限りでは、ノーチラス號は通常氷底航海を目的として、特に建造された唯一の潜水艦である。潜水艦では氷底航行裝置の他に車輪で走り、海底に憩る設備を乘り越ゆる設備があるものである大抵の潜水艦に附いてゐる。これで、これによつて陸上を走る車の樣に海底を走ることが出來るのである。

アルゴノート號は予の建造した最初の獨力潜水艦だが、これには車輪の設備が附いてをり、この設備には航行まで進歩する大いに附いて居た。アルゴノート號はこの種の設備が附くものなら、どんな荒海でも安々と越ゆることが出來たのである。十噸の貨物を積んだ貨物自動車が、四十五度以上の岩石の多い勾配を上れると思ふ人はあるまい然し車輪の附いた潜水艦ならもつと急角度の勾配でも極めて容易にドライヴが出來るのである。

然し潜水艦は水中で非常に輕くなつてゐるので、どんな重い貨物でも浮揚が稍さへすれば、輕にそれの上を乘越へる事が出來るのだ

ロシア滯在中予は北ロシア、シベリアおよび北米の北部等の人跡未踏の地域を隈なく踏査したが、その結果氷原の中を、乃至は氷底を潜航出來る潜水艦を使用すれば、現にこの地方に眠つてゐる巨大な富の寶庫を拓く事が出來ると隔く信ずるに至つた。

世に探險家は多いが、此の方面における潜水艦の偉大な效用を、はつきり見極めてゐるのは恐らくステファンソン氏一人だつたらう。氏は予に對して、潜水艦が適應しさうな次の狀態に關し、極めて貴重な消息を提供して吳れた。その中でも、最も大切な點は北極では廿五哩も續いてゐる厚い氷原を見た事がない。潜水艦が氷原中に浮かび上つて、艦内の空氣を淨化し補充し、蓄電池に再び充電する事が出來る樣な氷の裂け目の在るに必ずあるといふことであつた。只上を要するに、ウイルキンス大尉が健康を保ち、豫想の「不可抗」的な事情に妨げられさへしなければ、大尉今回の北極潜航探險は首尾よく達成される事と信ずる。

北極を越える新航路の開拓

しかして一度ウイルキンス大尉が地球の頂點北極を縱斷する氷底潜航探險に成功すれば、それこそ北極を越す新たな航路を全世界に指示する新局面を開拓となるのであるかくして今後數年を出でずして貨物運送用の大型潜水艦による北極縱斷定期航路が每年夏期の五、六月頃南半球の最短距離に繋がる一定期航路に開拓されるであらう。ロシアの北部、シベリアおよび北アメリカの北部は貴石や金、プラチナ、銅、その他の金屬の莫大な寶庫である。

北極ニューヨーク汽船が、今後數代に亘つて予の偉大な生産物を商すべき國際的の地となる日は遠くないのだ。ウイルキンス大尉の成功によつて貨物用大型潜水艦を使用し、此等の富源を開拓して世界貿易の發展に盡し得る事も予は固く信じてゐる。（此稿終）

寫眞説明＝米國ニュー・ロンドンで潜航試驗をするノーチラス號（一部潜水中）＝寫眞の手前大きな艦は米國海軍潜水艦Ｒ十一號

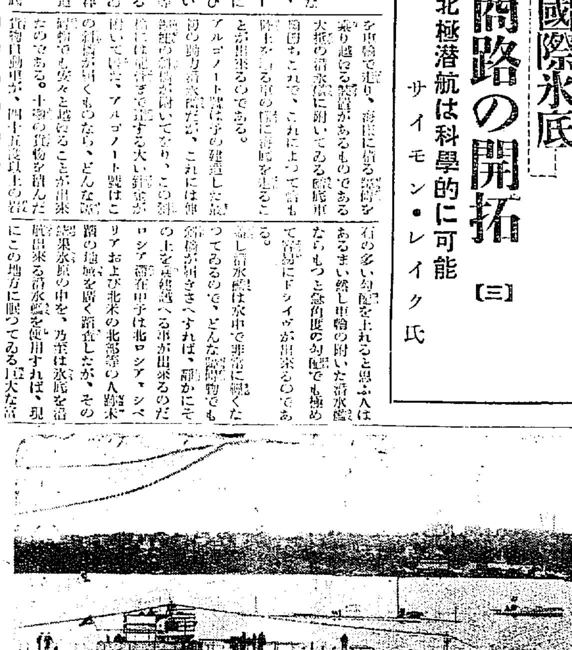

齋藤前總督に 樞府入り交涉
廿二日歸京を待つて

【東京電話】若槻首相は廿二日午前十時廿分樞府に倉富樞府議長を訪問し、齋藤前總督の優遇策として樞府入りにつき樞府部内の意向を徴し種々打合せを遂げた結果、樞府としては勿論異議ないとは明日となつて一ノ宮より歸京するのを待つて、首相は直接前子と會見の上正式に樞府入りを交涉することゝなつた

樞府で問題の 外地學位令
勅令案全文

【東京電話】目下樞府で問題となつてゐる外地學位令勅令案の全文は左の如くである

學位令勅令案

朝鮮、臺灣、關東州及び南滿洲鐵道附屬地における學位授與に關しては學位令に據る

但し同令中文部大臣の職務は朝鮮に在りては朝鮮總督、臺灣に在りては臺灣總督、關東州及南滿洲鐵道附屬地に在りては關東長官これを行ふ

附則

本令は公布の日よりこれを施行す

新舊總督
廿四日事務引繼

【東京電報】宇垣新總督は廿二日一ノ宮より歸京、廿四日午前總督府出張所において宇垣新總督と會見事務引繼をなすことゝなつた、なほ宇垣總督はこれと同時に聲明書

總督總監出迎打合

廿二日午前十時半より本府第三會議室において新總督總監の着任に伴ひ出迎へ方法その他につき本府側からは林原文書課長、警務局關係者および鐵道局兵隊軍司令部憲兵隊係その他關係者集し種々準備打合せをなすところあり、正午散會した

總督赴任
十三日下關發

【東京電報】宇垣總督は廿三日多摩陵に參拜し、七月十日頃東京發伊勢、桃山に參拜宮島に立寄り、十三日下關發赴任する

鐵相の病名
レントゲンでなほ判明せず

【東京電報】帝大病院に入院中の江木鐵相は廿二日三回に亘つてレントゲン診察を受けたが、病名は判明せず、廿三日更に前回、勝に行ふことになつた

行財政審議會 委員及幹事任命

【東京電報】今回設置されることゝなつた行財政審議會委員、幹事は左の如く任命發令された

內務大臣 安達謙藏
大藏大臣 井上準之助
鐵道大臣 江木翼
正四位勳一等 片岡直溫
正五位勳三等 賴母木桂吉
勳二等 中村啓次郎
勳二等 富田幸次郎

臨時行政財政審議會委員被仰付（各通）

內閣書記官 鶴見三
法制局參事官 黑崎定三
同 金森德次郎
內務次官 潮惠之輔
同地方局長 次田大三郎

內閣書記官長 川崎卓吉
內閣書記官 横溝光暉
同 救仁郷繁
同 村田茂
內閣統計局長 長谷川赳夫
大藏次官 河田烈
同 主計局長 藤井眞信
同 書記官 賀屋興宣
同 川越丈雄

臨時行政財政審議會幹事被仰付（各通）

京城府議員 府施設見學

京城府會議員約三十名は明日の府一般施設見學に引續き廿二日は午前九時府廳集合の上京城商業學校を第一に第一教育部關係の女學校小學校全部の視察を行ひ午後四時散會したが廿三日は同じく第二教育部關係の普通學校を視察する

墜落原因
桑曲山腹に衝突 火災を起した爲

【福岡電報】旅客機墜落の原因は飛行機が桑曲山腹に衝突し火災を起したもので同山は海拔一千二百米突で同日同山が雲霧に閉されてゐた爲めであると

惜い青年紳士
遭難の澤山寅彦氏

【釜山特電】二十二日午前九時頃太刀洗發福岡飛行機は大刀洗を午前十一時頃發した旅客機福岡付近で遭難事に行き、同地を午前十一時小分過大阪に向ふ途中、福岡縣糟屋郡篠栗村上空にて故障をおこし桃園より火を發して墜落、乘客は何れも無慙な死をとげたが、乘客中の釜山澤田商會主澤山寅彦氏も遂に慘死を遂げた、澤山氏は今回釜山府會議員に當選し北九州商業會議所の視察と釜山の名譽を背負ひ、有望の青年紳士であるだけに釜山府民を相當悲嘆であると共に一般府民に非常に惜まれてゐる

出發後間もなく 火災を起した
慘死を遂げた乘客は 釜山の澤山氏と判明

【福岡電報】廿二日午前十一時十分福岡縣太刀洗飛行場を出發した定期旅客機（スーパー・ユニバーサル・ビー・シー・エー・ホー號）操縱者福島縣生れ佐藤常助(三)氏機關士福岡縣生れ井上義雄(三)氏旅客澤山寅彦氏は出發後間もなく福岡縣粕屋郡篠栗桑曲山林中に墜落し、火災を起し三名とも重傷を負ふた報により福岡飛行場より醫師での他現場に急行救助につとめてゐる原因目下取調べ中である

遭難者 澤山氏

【釜山電話】旅客機墜落遭難の澤山精八郎氏の甥は長崎縣南高來郡生れ（釜山府富平町三ノ四）澤山寅彦氏で釜山の澤山精八郎氏の甥に當り現に釜山澤山兄弟商會專務取締役、釜山府會議員、北九州商工會議所

研究、公正會の 外交刷新運動
各派共同聲明 提唱となるか

【東京電報】貴族院研究會は廿二日午前十一時から事務所に常務委員會を開き從來非公式に研、公兩會間で交渉を進めてゐた北洋漁業問題をはじめ對露外交に對する貴族院の意志表示問題に關し公正會の松平、今園、高木、中島氏等が出席し、岩倉氏より北洋漁業問題に就て幣原外相と面會に就き折衝したる經過、高木男より當局の態度は依然として誠意の決議案の手續問題につき公正會派間で意志表示をしたいと公正會の立場を述べ、兩者間に意見交換の結果、兩會の有志は當局を訪問し、對露外交の善處を促すことに意見一致し、研究會より藤田伯外公正會から若代男外有志は廿三日幣原外相を訪問し、北洋漁業、對露交涉問題につき聽取し、更に若槻首相を訪問することゝし、正午散會した、この訪問の結果、各派共同聲明が具體化することゝなるべく各方面の注目を惹いてゐる

山川男
氣管支を冒さる

【東京電報】山川健次郎男は久しく氣管支を冒され府外淀橋の自邸に臥床中であつたが昨今再び方の氣管支とも冒され容態稍危險化したので帝大の稻田博士の診療を求め手當を續けてゐるが、何分高齢のことで容體は憂慮されてゐる

定期航空最初の椿事
兒玉航空官談

【東京電報】太刀洗福岡大阪に向ふ途中で墜落した旅客機事故につき兒玉航空官は語る

未だ詳報に接しないが我國における定期航空界最初の椿事で誠に遺憾に思つてゐる如何なる原因に依るか未だ想像がつかないが、あの附近は氣流もあまりよくない處である善後處置は報告を得てから方へる外ない

新城京大總長來鮮

【釜山特電】京都帝國大學總長新城博士は同大學全南における大學醫學部の大學醫療部の大學療視察のため二十二日朝釜山上陸、道山林課長自の案内にて出發した

會
龍山工兵隊創立記念日 來る廿七日は龍山工兵隊創立第十二回記念日に相當するので同隊では午前十時より十一時半迄競技會、正午祝宴午後一時半より同五時迄餘興を催すと

修養團懇談會 修養團朝鮮本部では瓜生朝鮮市長の入城を機とし本部にて廿四日午後七時から八時迄懇談會を催し引續き瓜生府尹の講演あるよし

阿知和宮司歡迎會 京城府尹の發起に依り阿知和朝鮮神宮々司歡迎會は二十四日午後七時から同會館に於て開催

謁普通詣記念宴 京畿道慶尙南道府會議員會は阿知和、寺田、塚崎三氏につき阿知和、寺田、塚崎三氏の答辭あり、塚崎府會議長の主唱にて、祝宴に入り...

人
◇宇第二十師團長は廿三日出發往復八日間の豫定を以て南鮮方面に巡視の筈

太平漫語

原拓相が在外官吏の加俸減額の反對運動に指揮してゐるが、拓務には痛いお灸だ▲反對運動にうつゝをいかしてゐる在外官吏には、拓相は、拓相自分が心配してゐるところと騷がれてはらだ▲また拓相は、在外官吏が因外官吏もこのところ神妙に拓相の「心配」に任せておく方がよささうだ▲在外官吏よ、相手は拓相だから、うつかりするとその手を打つ▲尤も、辭表を取纏めて見ても成功するばかりでなく、罷職は撤回せよと叫ぶのは誰ならば、相手が拓相にとつて不足はあるまいから、これなら角力にもなるが▲初めから足元を見すかされ、下郎呼びにせよといはれては初から角力になりつこない▲結局「官規を紊るものは容赦ないぞ」といふ拓相の見幕に恐れ入つて畏まるか、さもなければ拓相の見幕を衝破して初志貫徹のために對死の覺悟で戰ふかの二つに一つである▲拓相の見幕に恐れ入つて畏まるか拓相の見幕を覺悟で戰ふ▲能率すべて拓相には頭が上らないものと知るべし、在外官吏は須く辭表しいまだ怖ろしい拓相の存在を認識して置くこと▲江木鐵相病む、あまり使ひ過ぎたので知ら、拓相の改造が利きすぎたので知らぬ、拓相の知惠袋にも影響を及ぼすことはあり勝ちだから、拓内閣に知惠者がないといふのではない。若槻首相の知惠袋の大きさは鐵相のそれに勝るとも劣らないだらうが、明日の人としての鐵相の知惠袋は殊に尊重したい。

本家 田所式製綱機
動力能率大 耐久確實 運轉簡單 ○故障少く確實 ○前新式新案特許
△耐久性十分 △低廉
鋼材製品頗る好評 ◇生産力強大
動力用 賣出し
製綱機 △入手特品鑑定の節
（カタログ呈）

六貫目のシクマン 石油 輕油 發動機
各種規格、ボンプ、ホイスト用
熱料費一時間僅か二錢 價格低廉、堅牢無比 老人子供も使用容易
馬力一馬力ヨリ五馬力
大阪市東區京橋町一ノ六 大阪農具商會 發動機部
田所潤本店 電話北四五二・四五三
動力仕上付 自動製綱機 農工船舶移動用に最適

十六圓の資本で
五十圓以上儲かつたら
それにこしたことはないでせう、面白くてやめられません。
商賣が上手になつて月に百圓以上も儲かつたら、それこそ面白くてやめられません。
誰に都合へ出合た間はア、何處の家庭へ持つて行つても「これは一ヶ三十錢でありますぐ賣つて
賞へる家庭の必要品であり一ヶ三十錢であるから一町一村でも盛んに賣れるし、而も一町一村でも盛んに賣れ新聞紙では詳しく説明が出來ません、商人諸君は素より素人の方も、勤め人の方も、又は御婦人でも、何か小資本で商賣を始めたいとお考への方は今すぐハガキでお申込み下さい。「レックス說明書」を送り
東京銀座 双葉合名會社

溫熱瞬間療法 名日本灸の祖業
（注意）玩具の如き器械と藥物を賣るニセモノ現はれた
灸の科學的研究が遂に完成された治病の眞理は發見され其効果は絕大無比醫者も患者も驚くの外ない、實に療病界の革命である本療法の原理方法治験例並に會則等は三錢切手五枚送れ
難症に苦む人本療法を試みよ
本會の卒業生は無試驗開業が出來る醫師鍼灸醫、官公吏の退職者、神職僧侶、産婆、看護婦其他從來在フレタ物理精神療法で滿足の出來なき人は速かに本會に來れ
京都市川端二條下 電話上一七六四番
大日本溫熱療法研究所

大流行 魚釣ヨリモ面白い きぬさしあみ
面白い程捕れる素人にも容易に使用出來る手輕な漁具
小魚、鮎、鮒、鯉、手長エビ
長サ三間、網目四分角 金二圓五十錢
湖水、沼、海水、効力多大
三分角、五、六、七分角各種有
カタログ進呈 小島用カスミ網冊子進呈
滋賀縣米原町 近江絹網會社
人造てぐす直賣 網具研究部

蓄音器及レコード 並にハーモニカ 卸專門
◎型錄御入用の節は實費十錢入用
◎御照會の節此新聞名御記載の事
大阪最古の蓄音器卸商
大阪市西區江戶堀南通二丁目
不二商會
電話土佐堀五二八〇番

ニシケ子宮病良藥 女神丸
醫學博士 理學博士 松下禎二先生 實驗御證明
◎女神丸は古くから有名な家傳藥で大家が證明されたる子宮病、血の道一切の特効藥であります。醫師や他の藥で治らない人は一度御試み下さい。根治してご覽に入れます
【主効】子宮病、月經不順、下腹の張り、腰冷、不姙症、白血、長血
◎價 五週間分 壹圓八拾錢
本舖 廣島市小町二四 西金石堂藥房

りん病 らい
藥價後拂ひ
病を完全に根治せしむる不思議な藥草を發見しました全快者も無効の時は決して金を取らぬ一百年來の家傳秘藥（說明書）請求あれ
不思議草
宮城縣角田町 玉川顯光堂
澤山あり秘密にお救ひします大阪市東區博勞町

志 武

社説

登山シーズン來る

自然の懐へ

太陽が烈々と照りつけるころの山岳は、非常に男性的な魅力を加へて來る。殊に七八月の盛夏の候となれば、その姿態に色彩に、最も多様の變化を示して登山子の嘆感を唆る。千古の雪を頂く高山は崇嚴であれ、深山であれ、冤山であれ、奇峭であれ、叢峰であれ、雨に、露に、快晴に、最も鮮麗な色彩を以て自然美を現はすのは眞夏の山だ。若き心に燃ゆる都會人や、自然の子である若人が、山へ山へと憧れて、夏の自然の動脈へ觸れようと願ふのもこの七八月だ。

◇

海もいゝ。黒く光る海面、捲く水平線、白く碎くる波頭、快走する帆走、背後の島景等。水に飢ゑた人々にとつては、抑止しがたい慾求の對照だ。水の觸覺による甘美な快感も夏の特徴ではあるがしかし山に比較すると、海には個性が少ない。特徴が少ない。顯著的で地方色が足りない。廣狹、清濁、深淺の差はあらうけれど、變化が立體的でなく平面的だ。そこへ行くと山は非常に變化がある。朝、晝、夜を通じて氣候による敏感な變化がある。

◇

山といふ山は、一見して個性が明かである。富士の麗、金剛の崚、白馬の雄偉、阿を内部の山岳にとつてもその特徴が厳然としてゐるしかも常に姿態の特色ばかりでなく、雨象變態による山の科學は縹渺たる幻神秘である。海を小説や劇に譬ふるならば、山は映畫でありレビユである。一は明眸の處女を想はせ、一は靑春の青年を想はしめる。そして、山が次第に近代人の自然美觀の對照となつて來つゝあることは、立體的變化による刺戟と多くの神秘、冒險を含んでゐることによつて、近代人の探奇、獵奇の嗜慾をそゝることも一つの原因であらう。

◇

海とて、ウイルキンス一行の北極海底探檢の如く興味百パーセント、探奇萬歳の企てもある。然しこれは大規模の事業であつて、到底普通個人の茶飯事としては出來ない相談だ。そこへ行くと登山は可成り手輕である。アルプス登攀などの登攀は問題として、わが國などの山岳は、殆んど踏破されないところはない。年々のやうに若い學生などの遭難者は出すけれど、それは海にも、河にも出すのであつて、山だけが危險だといふわけではない。また一面からみれば危險が伴つてこそ面白味があるわけで、登山者が山に就ての充分の知識があり、それに堪ふるだけの體力があれば、まづ〳〵殆んど生命にかゝる危險は少ないものと見なければならぬ。

◇

日ならずして、各學校の暑休が來る。解放された靑少年らは、海へ山へと自然の懐へ飛び込んで行くであらうが、わが地方には、海は元山、南鮮地方等に名勝の浴場を控へてゐるけれど、山は、金剛、白頭等を除けば名山、高山は至つて尠ない。或は少くないのかも知れないが、廣く紹介されてゐないけれども登山は決して名山、高山を選ぶの要はない。どんな山でも一木一草があれば、一張のテントに朝夕の自然美を逍遥し、山の呼吸を呼吸するとが出來るのである。都會を離れて自然の懐に遊ぶとは心身淨化、體驗の上から見ても大いに必要であるとはいふまでもない。

世界財界の癌の手入れ―
賠償金の重荷に悩み拔くドイツ
放つておけない聯合國の立場

賠償金が拂へるの、拂へないのといふものだから、ドイツの公債は甚だしく下落した。この公債は昨年六月に發行されたもので、發行總額は三億ドル。これをロンドン、ニューヨーク、パリその他に分けて各國で賣り出したのである何しろ利廻りがよいのでパリの如きは非常な應募超過であつた。

賠償金の商業化

ヤング案によると、ドイツが經濟的に苦しくなれば、賠償の一部は支拂延期が出來るやうになつてゐる。然し何としても一年に六億六千萬マルクだけは拂はねばならない。これだけは支拂延期が出來ないのである。

この間違ひなく取れる六億六千萬マルクを引當てにして、聯合國政府はドイツ政府に公債を發行させ、その賣り上げ高をフランス、イギリス、その他の國が分け取りしたのである。つまり、賠償金の内、十二億マルクだけは先取りしたやうな形になつてゐる。然しその金はドイツ政府の懐から出たのではなく、英米佛等の投資家が出した譯である。

ドイツ政府としては從前通り、月々國際決濟銀行に賠償金を拂込み同銀行はその一部をこの公債の元利拂ひに當てる譯なのである。

やゝこしい話ではあるが、英佛その他の政府としては誠に巧妙なやり方である。政府の債權を民間投資家に移し、政府は現金を握つてしまつたのである。

これを賠償金の商業化と稱し、ヤング案に初めからきめてあつたのである。

斯うした譯の公債である。年々間違ひなく取れる六億六千萬マルクを引當てにしてあるのだから、この公債は安心なやうではあるが、最近ドイツはヤング案そのものを改訂して、右の六億六千萬マルクをも引くるめ、賠償金全部の支拂ひを二ケ年間中斷したいと希望してゐるのである。だからこの公債の下落するのは當然である。大丈夫だと思つてこの公債を買つた人はつらい思ひをせねばならぬ。

マルク下落

ところで問題となるのはドイツ自身の懐具合である。これは隨分苦しいらしい。本年三月末の政府の赤字は二十億マルクにおよんでゐる。本年は更に大節約と大增税を一千マルクをこねる賠償金の重荷に係係なくされてゐる。賠償金を負けてくれといふのは讀し己むを得ない申分であらう。

斯樣な有樣であるから、ニューヨークやロンドンでドイツの公債が下落するのは當然であり、又公債ばかりではない、マルク爲替も下落してゐる。ニューヨークで一マルクといへば平價が二十三仙八二である。それがこの頃は二十三仙七三位である。ロンドンでは一ポンドに對し平價二十マルク四三のものが、この頃は二〇、五〇ぐらゐになつてゐる。

金準備の減少

ドイツの經濟界が不安だとすると、ドイツに投資してゐる人々は資金を回收するし、又ドイツ自身も資金を國外に移す、從つて中央銀行たるライヒスバンクの金準備や外國貨幣は激減する。新聞聯合社入電によると本月十五日の報告は一ケ月前に比べ、左表の如き變化を示してゐる（單位百萬マルク）

	金準備	外國爲替
五月十五日	二、三七〇	一七一
六月十五日	一、七六六	一〇四

唯だ心強いのはドイツの貿易である。本年一月から五月までのところで、輸入がざつと三十二億マルク、輸出が四十億マルク、差引出超八億マルク。昨年同期に比べると、出超額は倍以上になつてゐる。

フランスから助け舟

ドイツはどうなるのか、何とかせねば共産黨がファシストが經濟界の困難に乘じて革命を起すかも知れない。革命が起れば賠償金などは一切踏み倒してしまふかも知れない。そうなつた日には元も子もなしになる。

賠償金を輕減するといふ話はフランスが容易に承知しさうもないがさりとて見殺しにすることも出來ない。聯合通信の報ずるところによると、フランスはニューヨークに置いてある資金の一部をドイツの融通に廻したとある。

賠償金の總額

話の序に賠償金のことを今少しつけ加へて置かう。ヤング案によつてドイツが年々支拂ふ賠償金はざつと一千億マルク（五百億圓）――これを五十八年に亘つて支拂ふのである。最初は一年に十七億マルク、それが段々增加して十八億になり、二十億になり、二十四億にもなるのであるが、一九六六年になると、年額が減りはじめて、一九八八年にはざつと九億マルクばかりになる。

この外にドウズ案によつて五ケ年間に支拂つた賠償金がざつと八十億マルクある。それからドウズ案からヤング案に移る過渡期に於て三億マルク拂つてゐる。何にしてもドイツは大した重荷を背負はされたものである（聯合通信）

大麥多收穫競作
＝約十倍の增收

慶北農會主催大麥多收穫競作は京畿道以南七道において本年初めて行はれ、競作の結果についてはまだ全部詳細の事は判らないが今日までの報告によれば慶南河東郡の如きは一反當り八石五斗の收穫あり、大體競作の結果は一反當り平均約八石の收穫ある見込みでこれを昭和二年一反約八斗の收穫に比すれば約十倍の多收穫である

輸入貨物運賃減率
明年三月末迄　滿鐵で實施す

滿鐵會社では曩て鮮滿中の輸入貨物に對する運賃減率に關し、左記運賃割引減法によつて本月廿一日より明年三月三十一日まで向ふ九ケ月間實施することに決定二十日發表した。引下率は普通貨物は一般品より四級品まで五分乃至二割、普通貨物中同種の貨物五キロ以上を一口とせる場合は小口扱運賃に對し更に一割乃至二割を低減するので、これに據つて滿鐵の收入は年約百二十萬圓見當減少の見込であると。低減率内容左の如し

一、發着驛

イ、大連埠頭驛　北行普通及埠頭線着

ロ、營口驛　同上

ハ、安東驛　安奉線、撫順線及蘇家屯以北各驛着

一、運賃割引率

		小口扱及一車扱		
イ、普通貨物	一級	二級	三級	四級
一五一基米以上	一	五分	一割	一割
普通以上一基	一割	五分	一割	一割五分
五〇一基以上	一割	一割五分	二割	二割
一五一粁	一割	一割五分	二割	二割
五〇一粁	五分	一割五分	二割	三割
五〇一粁	一割	二割	二割五分	三割

ロ、普通貨物中同種の貨物五キロトン以上を一口とせる場合は小口扱運賃に對しその割引

一、青菱、小豆子及沙河口荷貨物は大連埠頭發貨物と同一率に依り又沙河鎭發貨物は安東發貨物と同一率に依るものとす

一、旅順發貨物は大連埠頭發の本割引運賃に旅順周水子間の運賃を加算す

一、期間　自六年六月二十一日至七年三月三十一日

麻藥製造制限會議＝【ゼネヴア發電通】國際聯盟主催の麻藥製造制限會議は五十箇國の代表出席開催、我國よりは聯盟帝國事務局長澤田公使、大逹内務書記官が參列（△印議長ド・ブルツケール氏（白國元老院議員）、〇印日本代表澤田節藏氏）

製鐵合同問題
新規蒔直しに―
若槻内閣の一政策
として商相鋭意實現に努む

【東京電報】第五十九議會で無俗にも審議未了に終つた製鐵合同案に對し櫻内商相は就任以來終始本問題の解決に努力しつゝあつたが、いよ〳〵櫻内商相は過般の八幡製鐵所視察の結果に基づき近く臨時産業合理局幹事會議を開き商相としての態度を闡明すると共にこれが解決方につき審議を進める筈で、政府案の合同案は曩に作成されたものとは別個に作成すべく全然白紙で新たな態度の下に案を練る事に合理局當局と商相の間ですでに話し合ひが出來てゐるものゝ如くであり、興論もこれに對し積極的援助を爲すべき態度であるから、商相一人の事業としてでなく若槻内閣の一政策としてその實現に邁進する事になる模樣である

支那麻布輸入の防遏手段を講究
自給自足の見地から
朝鮮織業協會を中心に

朝鮮における麻布の需要は年々一千六百萬圓に達し織物消費量の約五分の一を占め古來より上下の階級を通じて愛用されなかんづく下級階級の勞働服として需要は頗る多くその過半に達してゐる。從つて總人口の七割七分の農民を抱擁する朝鮮としては麻布の需要供給問題は等閑に附すべからざる重大事であるが、翻つて鮮内麻布の一ケ年平均の需要供給を見るに

（單位千圓）

鮮産麻布	九、三五五
支那麻布	五、九一二
紡績麻布	八五〇
合計	一六、一一八

にして總需要の三割四分は支那麻布を補充せられざるを得ない狀態である即ち六百萬圓に近き巨額が之が爲に逐しき鮮民經濟より支那に向つて流出しつゝあるがこの際なほ鮮内における麻布工業は微々たる〔illegible〕

鹽の販賣高
累計一億一千四百萬斤

鹽販賣官署廣梁灣外八ヶ所において五月中賣渡したる鹽は廣梁灣八百八十九萬余斤、南市九百三十一萬斤、仁川一千八百九十一萬斤、七千斤、平壤四百六十七萬六千斤、本浦百三十三萬六千斤、德山五百六萬九千斤、釜山三百四十三萬七千斤、南浦百五十六萬八千斤、城津百十二萬五千斤この計五千四百十四萬八千斤で本月分賣渡豫定額に比し一千三百八十五萬斤の賣渡超過を示してゐる

なほ本月までの累計額は左記の通りで鹽の品種は鮮鹽、關東州、山東省、青島産等にわたつてゐる

新義州	一四、一七七、〇〇一
南市	一、一六一、〇〇一
仁川	一六八四、一〇四一
本浦	一、七六八
群山	一、一九
釜山	一一、六〇〇
元山	七
六九	〔illegible〕
城津	一、六一一

青山島に
臨時通信施設

全羅南道莞島郡青山島は朝鮮西海岸における有名なる漁場であつて漁期には數百隻の内地人漁船漁業者その他多數の商人が入込み一時に繁昌するので、遞信局では臨時郵便所を同島に特設せしめ、六月廿五日から約一ヶ月間陸上において郵便物の受附および爲替貯金の交換事務を取扱はしむるとゝなつた

鮮内麻織物産出狀況
内地麻糸紡績
鮮内進出待望

鮮内における麻織物の産出は約三百五十萬五千方碼九百十萬圓見當にして主要産地は安東（慶北）、尙州（慶北）醴泉（慶北）、三水（咸南）、端川（咸南）、吉州（咸北）、長興（全南）等であるが、紡織方法は極めて原始的方法たる手紡にして農家子女の副業によつて行はれその織物も各地に作出すれど作業法の未熟、技術また拙劣であり、増産は望み難き狀態であるが、近時朝鮮繊維の朝鮮進出によつて紡織機による大量生産、帝國麻布の製産は各方面より著しく期待をかけられてゐる。本邦紡績業界の製産能力は三千八百萬封度の能力を有しつゝ内地需要不振の爲操短の餘儀なき現況にあるから内地麻糸紡績の進出こそ支那麻布輸入阻止の鍵と見られてゐる。然し僅ら朝鮮進出の難點は支那麻布のダンピングの脅威に生活原價を割る爲であると

癩の撲滅【五】
城大總長　志賀潔

朝鮮の救療狀況

次にいよ〳〵朝鮮の救療狀況であるが朝鮮では現在六千余名の癩患者ありと稱せられてゐるが、一萬名を超ゆるといふのが實際に近い數である。そしてその療養所も未だ至つて設備も不完全で收容可能數も尠ない。

現在全鮮を通じて四ヶ所あり、一は本府の設立する所であり、他の三つはミッションの設立維持に關はるものである。即ち小鹿島は官立で七、八百名を收容し得るミッション設立のものは釜山府（濠洲人マッケンジー）大邱（米人、ドクトル・フレッチャー）、麗水（米人、ドクトル・ウキルソン）の三で合計千二百名内外の收容能力を有し官私立合併しても二千名にすぎず、五人の患者に一人の割合より收容できぬのである。加之職令も未だ内地法律の如く完備したものでなく、強制隔離の方法も執れず自然放置の狀態で眞に寒心の至りといはなければならない。

患者は療養と食物等所を訪れ、その療養隔離を希望するが、收容所の狹隘、費用の不足の爲め如何ともする能はず入所を拒絶しなくてはならない。隔者はやむを得ず附近の空地の陽當り好き土地に穴倉又はバラックに住居し屯居する者もあれば、さゝやかなる生産業に從事する者もある。從てその製産品の市井に出現するのは當然の事で卸賣官は極力これが防止に腐心するが、從來の生活の事も考へてやらねばならず眞に其の取締方の手心に就き痛心してゐる狀態である。然し勞働やその他の生業に從事出來得るのは未だ幸福の方で重患者は遂々行を爲いて内地に逃出し或に大阪の療養所へ入る事を希望する者も相當多數に達してゐる。朝鮮政策においてのみ撲滅は期し得らるゝ事より想到すれば現今の狀態は寒心すべきものといはなければならない。

癩根絶の緩急二方策

若し世人が癩病を以て國辱の大なるものなりと考へ、全力を擧げてこれが根絶に努力するならば、癩は他の傳染病より數等早く全治に歸するであらう。これまで癩傳染者間に宣傳せられたノルウェーの部分的隔離の結果をみるに、一八五六年に二千八百有余人の癩患者の一部を、當時三ヶ所の療養院に收容し、その他の大部分を家庭内に隔離して一九二三年には百十八人に減少せしめ、目下はその半數六十人に迄減少してゐる事を報告してゐる。このノルウェーの癩撲滅狀況は歐洲における本病撲滅法の標準である。

然しこの圓滿な方法を期待するは一朝一夕の得たものではない。他の諸傳染病と等しく絶對隔離に近づけば近づくだけ、速かに豫防の目的を達する事は火を睹るよりも明かである。それであるから米國はフィリツピン群島の中央クリオン島を選んで療養所を建て、強制隔離を全て目下六千人の癩患者を隔離してゐる。

大株短期引跡

大新	六十五圓丁	（不變）
鐘紡	八十四圓六	（不變）
日產	十九圓五	（不變）
東新	百廿七圓五	（十錢高）

東株短期後場引

引	高値	安値
東新 二七、五	七、五	六、二

各地期米後場止

下關一八、五二▲桑名十一番ナシ二番ナシ▲名古屋一九、四九▲金澤一七、三九▲富山一七、五〇▲大阪前場五十二錢（一錢高）

蠅は危險!!

蠅は人命を脅かす恐ろしい傳染病の媒介者です。速にフリットをふきつけて殺しなさい。

蠅ばかりでなく、蚊、ノミ、南京虫、油虫、蛾、イガ、など、凡そ室内の害虫は一切フリットの霧にあふが最後一たまりもなく死んでしまひます。人體には全く無害

室内害虫退治劑　フリット

全國知名の藥店にあり。

（小）＝半ガロン（一圓）
（中）＝半ガロン（一圓六十錢）
（大）＝半ガロン（二圓六十錢）
（特大）＝ガロン（八圓八十錢）
フリット噴霧器（九十錢）

發賣元　東京市日本橋區本町三　小西新兵衛商店
　　　　大阪市道修町　武田長兵衛商店

31―600（O）

耳の病

家傳……名藥

東京府大森町三五一　阿波屋吳服店

●朝のノーシン一服は終日の心地を良くす●

フローブラシ
先づ健康

健康增進　肉體美化　白色美膚

醫學界の權威　醫學博士　木下東作先生推獎

フローブラシの効果

一、冷水摩擦や、タオル摩擦よりも完全で且つ手輕に行へますから、永續性があり、メキメキと健康になる事を日々に御自覺なさいます。

一、ヤワラカ（A）、ナカホド（B）、カタイ（C）、の三種がそれぞれ御身體に適する樣、合理的に出來て居りますから、御望みのものが使へます。

一、浴場で石鹸をつけて、垢すりの代用とすれば實に利便無比で、お湯上りの御氣分は又格別です。

ロシヤ飴

安東縣市場通　大山堂

醫學博士　二宮亮吉

產科　婦人科

二宮病院

京城壽町一　電本一二〇

キング七月號

吉原飛行士の生立

見よ！一讀感動！空の勇士吉原清治半生物語

吉原清治氏

佐賀縣は有明灣に近い一孤村に生れた吉原清治氏が、中學時代に郷里の先輩小林飛行士の墜死を見て發奮した動機から、今回の壯擧に至る迄の涙の物語！その間、子を思ふ母の熱誠あり、美しき初戀のロマンスあり、決死の大冒險あり

何人も見逃せぬ感激の大戲曲

北太平洋横斷飛行をご覽！

定價五十錢

本町四丁目（電本二三七七番）

御一服に　唯一の　京城荷札

「とつとこら、へたお客の御所望にきつき出すなヤンチ節」

アイスクリーム專用
レモン及ワニラ香料

佛國ローチエ香料會社代理店
獨乙カセラ染料會社特約店

東　東華洋行

京城府花園町九七
振替京城二九九九

雪印　北海道ミルク

新鮮純良

斷然　外國品を投滅する國產品の權威

育兒に最適の最高品質

慶尚北道

官吏の惱み 減俸二重奏
本府の通牒に基き生活狀態を調査

官吏が減俸によつて生活の脅威を受けつゝある際加俸までも減額されんとしてゐる朝鮮では、加俸を減額されては生計が保てないといふので慶北道でも本府の通牒に基づいて道、府、郡島各廳をはじめ各種官廳學校を調査し
一、家族を内地においてゐる者
一、一ヶ年（三ヶ年間平均）間の家族往復者延數
一、内地との物價對照
一、平素内地に比べて精神的、經濟的に苦痛とする點
その他について調査しこれを道で取り纏めの上統計として政府に提出し在鮮官吏の苦衷を披瀝して加俸削減の考慮を求めることになり目下調査を急いでゐるがこれに先だち道、廳、郡、島各廳における内地人官吏一千百五十六人について調べた處
現在子供を有するもの又は有したことのある者八百七十八人現在の子供總數一千七百六十五人、在鮮中死亡した子供は二百五十九人、妻の死亡した者五十九人である。又子供の内中等學校に通學中のもの百三十五人專門學校に通ふ者十七人、大學に通ふもの四人在鮮地以外に家族を有つてゐるもの二百八十六人
といふ數字であるが氣候風土の關係や敎育の關係から家族を内地へ歸へさせねばならぬ事、死亡者の多い事などよほど考へさせられる問題であると共に内地人官吏の大きな苦痛である（大邱）

失業者は東から
當てもなく北へ北へと…… 不況の嵐に吹かれ

不景氣はいよいよ深刻となつて來る、官吏の減俸は斷行されて、今や不況の嵐は内鮮を問はず吹きまくつてゐる、失業者はドシドシ殖える、が容れるに職もない、内地から朝鮮へ、滿洲へ行けば何樣かなるといふので都會地から朝鮮へ流れ込むものが多くなつた、この二十日間ほどの間にけるけるゝ内地から職を求めて大邱に來た内地人の男女が二十名位ある朝鮮人もこれに比例して就職に大邱に來るが最近の如く内地人の失業者が大邱におしかけるのは珍しいその大部分は釜山で職にありつけず仕方なく大邱にきたもので中には旅費もなくて釜山から五十里の道を徒歩でくるものもある大邱へきても職には十人に一人位しかありつけずそのまゝ北へ北へと向つて行く、大邱署でもこんな現象はかつてないことだといつてゐる（大邱）

水產會社設立に決定

資本金十萬圓の慶北水產會社設立問題は當業者間の意見不一致から一時立ち消えとなり成りゆきを注視されてゐたが去る十九日浦項における迎日水利組合と漁業組合の聯合總會で當業者側は[illegible]に一任することとなつたのでこゝに暗礁一掃されいよいよ設立を見ることになり總督に陳情したので近く創立總會を開くことになつた（大邱）

電線四十貫盜む
不良少年の仕業

大興電氣會社電線工夫數名は數日前工事のため府外窟邑面に出張し工事現場に電線四十貫時價五百圓を置いたところ夜中何者かに盜まれた事件あり大邱署で搜査中十八日午後三時大邱府東城町で電線を一尺位に切つたもの數本、[illegible]とを賣りに步いてゐる少年を大邱署員が捕へ取調べたところ他の不良少年五名と共に前記の電線を盜んだ事を自白した（大邱）

大邱軍優勝
對釜鐵戰

全大邱府對釜山鐵道野球戰は二十、二十一の兩日大邱東運動場で二回決勝戰を行つたが二十日は二對〇で大邱勝ち二十一日は七對六で大邱再勝し霸權を握つた（大邱）

猩紅熱續發

大邱向山小學校では猩紅熱流行に際しすでに三回の兒童健康診斷を行つたが二十日第四回目の診斷を行つた處四名の疑似患者を發見内二名は異狀なく二名は道立醫院に入院した（大邱）

10－1 大商捷つ
阿部チーム

大邱商業野球部主催の釜山實業野球團の阿部チームと大邱商業野球軍の對戰は廿一日午後二時から東雲町グラウンドで大商先攻で開始十對一のスコアで大商大勝した
開戰四時四十分（大邱）

大商	0	0	0	0	0	4	3	0	3	10
釜山	0	0	0	0	1	0	0	0	0	1

油斷大敵

大邱府内に[illegible]昨今[illegible]が多くなり[illegible]は每日七八件も大邱署に屆け出がある、暑くなるにつれて窓を外にしてゐるものが多く、一兩者がいからといつて戸障子を開けて放しにしてゐるのでツイ泥公のお見舞を受けるのだが被害者がこのちよつとの油斷を注意して呉れゝば多少は被害も少くならう、この邊は各自が注意して欲しい」（大邱）

雨が足らぬ
お百姓困る

慶北道の田植は山間部はすでに終了したが平坦部は去る十二、三日の降雨で植付に着手したがその後又も旱天續きで水不足となりまだ二、三分方水不足のまゝに植付を殘してゐるが植付を終へた地方も今日では早くも苗は枯死し龜裂をさへ生じてゐる有樣で農村は何れも一雨を欲しがつてゐる（大邱）

咸鏡南道

購買組合設立阻止協議會
徹底的に物價調査 委員廿名を選任

咸興商工會の官廳購買組合阻止協議會は二十日夜も引續いて咸興商業樓上に開催、一般消費者の理解にせしむべく徹底的に物價指數の調査をなすと同時に商業經營合理化案をも研究すべく
▲和波茂三郎▲高食新吉▲飯田重德▲澁野菊市▲吉川武次▲三原小平次▲水島元▲松崎鐵▲松下德三郎▲野尻德治▲渡邊利一▲中島信太郎▲信田榮一郎▲山脇猶五郎▲吉田教倩▲田村武次郎▲林良作
の二十名を調査委員に選任すると共に調査の公正を保ち一般の信頼をつなぐに足る學識經驗ある人並に北鮮時事新報社、咸興通信記者から顧問を推薦すべく決定、更に小賣値段値下に關しては
▲仕入法の改善▲現金賣の獎勵を申し合せてこれを勵行すること▲支拂日の一定
▲し家賃値下運動は前記二十名の調査委員に一任することに決定した（咸興）

大なりとして左の如く陳情書を提出した（咸興）
在鮮官吏の加俸削減は官吏のみならず地方一般に及ぼす影響甚大にして地方商況に一大蹉跌を來す處あるを以て之が實施を延期若しくは中止する樣一層の御配慮を賜はり度い

加俸減額中止電請
咸興商工會から

咸興商工會は廿一日齋藤首相、新政務總監、拓務、大藏各大臣宛外地の加俸減額が一般市況におよぼす影響甚

春作全滅か
天候不順の端川郡

端川郡一帶は去月廿七日以來天候不順で濕氣多く雨天續きのため農作物の發育頗る不良で濕地の作物はすでに根本から腐り初め今後なほ現在の狀態を持續するにおいては春作全滅に至るやも知れぬ狀況である（咸興）

石炭液化新工場
朝鮮窒素で設置に決定

興南朝鮮窒素會社は昨年來同工場試驗所で石炭液化工業に對し種々試驗研究中であつたが好成績であつた爲めその工場を同工場附近に建設することとなり各係員を配置された右設計中であつた北鮮窒素の魚油から硬化油を製し火藥原料たるグリセリンおよび石鹸原料その他の硬化油を製出するを得た爲め同工場も興南に建設され火藥原料のグリセリンを内地延岡に建設中の日本窒素火藥工場に送附の豫定で準備に多忙を極めてゐる（興南）

密漁船狩り
十四名檢擧

元山府德源、文川、安邊の一府三郡では元山署と協力し去る十六日から十九日にかけ永興以南通川郡管轄以北の各港灣に亘り密漁船狩りを行ひ十四名の不正漁業者を檢擧目下元山署で取調べ中であるが右は何れも無許可で由着網を使用し且つ禁漁期に乘じて鯖漁の密漁をやつてゐた元山署では今後もこの種の不正漁業者に對しては府郡と協力して嚴重取締を行ふ方針である（元山）

朝鐵五割引

朝鐵咸興出張所においては今回咸南線上通路において下溶長津方面行貨物を扱ふ信託自動車と連帶運輸の協定が成つた記念として六月二十一日から七月末日まで咸興五老間並その間の各驛相互間の旅客運賃を五割引とするに決定實施中である但區間最低賃金は十錢（咸興）

龍鐵捷つ
對全咸興軍

全咸興對龍鐵野球戰は廿一日咸興高普球場に開催したが龍鐵軍の打擊大に振ひ本壘打四本、一〇A對五を以て龍鐵快捷した。戰績左の如し（咸興）

龍	1	0	3	0	3	0	0	3	A	10
咸	0	4	0	0	0	0	0	0	1	5

[illegible]

京畿道

臺灣米包裝改良と繩叺業者の福音
上山仁川穀物檢查所長 交涉に昨夜出發

朝鮮產米の副產物として各道が盛に獎勵しつゝある繩叺は近來生產過剩を來し、當事者は勿論當局においてもその内捌きに腐心せる折柄臺灣における米の包裝が檢査規則改正と共に現在の麻袋が叺に改良され、七月一日から實施する事になつたので京畿道では同管内の繩叺を臺灣に移出すべく仁川穀物檢査所長上山雄次郎氏を二週間の豫定で臺灣に出張せしむる事になり同氏は二十二日の晩京城を出發したがこれが臺灣當局との間にうまく交涉が成立すると獨り京畿道のみならず全鮮の繩叺業者に取つては多大の福祉を齎すものと見られてゐる

全開城 野球大會
來る廿七日 松都高普で

來る六月二十七日を期し開城高普青年會では本支局後援の下に松都高等普通學校グラウンドで第二回全開城野球大會を開催する參加選手は開城市内に原籍を置く者又は一ヶ月以上を現住してゐる者に限る當決戰方法は一九三一年最新のトーナメント式にて行ふ參加費は金九圓を添へ二十五日までに同會事務所に申込むがよいと大會委員は左の如し（開城）
▲委員長孔鎭恆▲本部委員金鶴[illegible]、高漢承、崔[illegible]、劉[illegible]、李[illegible]▲審判部劉基興、高漢承▲記錄部崔[illegible]、馬[illegible]

陸上競技仁川區豫選

來る二十八日午前九時より仁川府公設運動場において開催の京畿道内陸上對抗競技大會仁川區豫選は左記により擧行される事となつた
一、日時 二十四日午後三時半より
一、場所 公立商業學校々庭
一、種目 百米、二百米、四百米、千五百米、五千米、八百米リレー、走高跳、走巾跳、槍投、圓盤投（十二ポンド）擲[illegible]跳、圓盤投
一、出場者資格 特に制限せず但し仁川府、始興郡、富川郡、金浦郡、江華郡内居住者に限る
なほ二十八日の道内陸上對抗競技會に出場し得る選手數は一種目につき三人宛とす（仁川）

平安南道

副食物の自作自給
七七聯隊の經費節約

將卒一千數百名の大世帶步兵七十七聯隊では一ヶ年間に消費する豆腐だけでも四萬五千キロ（一萬二千貫）一キロ四錢としてその價額一千八百圓になるが同隊では出來得る範圍内で副食物を隊自製にして經費を節約し兵卒の給與をより以上よくしようとの意見が出て御用商人から納入されてゐた豆腐の自給計畫をたて、製造に着手したが成績がよければ他の副食物も自給にする腹案なので御用商人は勿論一般食料品店でも大痛感を感じてゐる（平壤）

公設市場 値下斷行
關係者會合 協議をなす

平壤府錦町、幸町の兩公設市場では時勢に鑑みて値下斷行と決定し廿二日午後二時兩市場および府勸業課の各關係者が府廳樓上に集合して先づ値下の方法として仕入方法の改善、現金買入實行、營業費の節約サービスの改善その他を研究しよい品を安く賣る運動を開始することになつた（平壤）

合財袋

◇……廿一日は日曜日であつたゝめ廿二日各官廳の官吏は俸給袋を受取つたが減俸によつて俸給袋が輕くなつた平安南道内の官吏は百四十九名で月俸額は約二萬圓、その中一割の二千圓が減り一人當り約十三圓減となつてゐる
◇……第二十師團管下各部隊では[illegible]部隊間の連絡のため將校十五名、准士官下士卒二十五名を平壤飛行第六聯隊に派遣し廿日入隊向ふ約二週間の豫定で在營することになつた
◇……順川、成川、陽德一帶の十三日の降雹は意外にも甚大なので道農務課では廿二日各郡より調査報告が到着するのを待つて對策を講ずることになつた
◇……平壤各活動寫眞常設館では本月十五日平壤興行組合を組織したが早速金のない競爭をさけ[illegible]ることゝなり町勢上廢止を中止せたが近く同組合では時勢に順應して料金値下げをも斷行するはず
◇……七月十三日から八月廿日迄北海道札幌で開催の北海道博覽會及び長岡市で開催の上越線全通記念博覽會へ平安南道からは紙下、ゴム靴、日曜文房の甜菜糖、電興會社の煉炭、平壤陶業所の高麗燒、昭和燒肉、松井松壽堂のスレート工細工品等を出品する
◇……平壤[illegible]主催の[illegible]は廿一日午後八時から平壤公會堂で開催した
◇……[illegible]倶樂部主催の[illegible]は廿一、二の兩日午後六時から[illegible]
◇……森永製菓株式會社及び森永ミルク株式會社の社長森永太一郎氏は十九日午後二時[illegible]平壤へ投宿廿日各方面を訪問廿一日メソヂスト敎會で講演を爲し廿二日は午後五時から鐵道ホテルへ平壤の取引先を招き[illegible]式を擧げた
◇……鎭南浦體育協會では二十、廿一日の兩日公設運動場で朝鮮相撲大會を開催し場中の何時とて人出多く頗る盛況を呈した
◇……平壤府[illegible]二女[illegible]（一二）は廿二日朝九時頃大同江の下流で水泳中あやまつて深い處に陷り溺死した

保證金を詐取

自稱平壤無職會社集金係李某といふ男は平壤府新陽里無職會社の雇人金[illegible]に對し現在の月給より十圓位多く貰へる無職會社の會計係に世話するとて十八日から二日間にわたつて保證金として五十圓を詐取しその上料亭カフエーを廻つて御馳走になつたまゝ姿を晦ましたが右は無職會社の社員でなく他から入り込んでゐた詐欺漢の行爲であることが判り平壤署では目下行方を嚴探してゐる（平壤）

鎭南浦庭球大會

鎭南浦體育協會主催鎭南浦個人戰庭球大會は二十一日小學校校庭において擧行されたがB組の優勝は村田先、羅[illegible]組へ、A組の優勝旗は[illegible]組へ授與された（鎭南浦）

慶尚南道

對州窯の跡は古館の裏山
三年越し搜し廻つて發見 後藤氏道樂の收穫

文化的に朝鮮と内地の一致を物語る對州窯の存在は史家好事者の間には貴重な事實であつた半面對州窯が釜山の如何なる場所にあつたかは何等適確な資料が無い爲め頗る貴重とされてゐたところ最近になつて朝鮮の窯業家として聞へる元釜山[illegible]であつた後藤[illegible]氏が對州窯の位置について多大の興味を持ち三年越しに釜山周邊の山野を搜し廻つた末水晶町古館の裏山に當る山間にて一際の陶土と窯址[illegible]を探し當て[illegible]陶物の破片を採集し附近には窯跡と推測される地點をも發見したので雖然を得て近々試掘する筈であるが同氏の發掘によつて文祿慶長の役以來名のみきこへて發見されなかつた窯跡が事實となれば陶磁史に貴重な頁を加へた譯である（釜山）

漫然渡航減退す
内地の不景氣の反映

慶南警察部高等課では過去の内地渡航者[illegible]を作成中であつたがその結果によれば大正六年の渡航一萬四千名歸還二千九百三十七名が每年の如く累增し大正十三年には渡航者十二萬二千名に達し大正十四年には十六萬[illegible]なり昭和三年に至つては十六萬六千百八十六名といふ驚くべき最高數字を示したこれに對比して不思議にも歸來に見ない渡航者の最高數字を示した昭和三年度に十一萬七千五百二十二名の歸還者があつて同年は出入共に盛んな年であつた、内地に横溢する不景氣の影響が渡航者の上に漸次濃厚に現はれてきたのは大正十二年頃からであつて昭和五年には渡航者が十萬七千十餘名に對し歸還者の方が渡航者を凌駕するといふ珍現象を呈した阻止の方も内地不景氣と失業者群の氾濫が朝鮮人勞働者にも深刻に反映して昭和四年より急激に減少したこれは阻止も一[illegible]の步調を示して減退する方向となつた（釜山）

清酒の仕込減少

年二百萬圓の醸造高にのぼる慶南の清酒は不景氣のため何れも仕込みを控へ▲釜山九、三八二石▲馬山九、六九三▲晋州四五五▲密陽二〇六▲[illegible]一八六▲統營一二五計二〇、六五七石にて前年の仕込高二四、〇四六石に比して實に三、三八九石の減少であるが、その上に前年來の持越し古酒が全體にて二、四一七石あり、新古酒共に物價下落、不景氣への經路をつゞける結果賣れ行き頗る惡く古酒の酒造米は三三五圓の高値時代であつたものが本年の新酒仕込みは石二五圓の安値にて原料の相場にて昨年よりもすでに十圓の開きがあるのでこの際新古酒一掃策として酒造業者間にて値下げを斷行し一大廉賣を試みない限り酒屋さんの打擊は相當深甚だらうといはれてゐる（釜山）

鯖搾粕販賣協定調印

鯖搾粕販賣の協定を成立させる爲め入城中であつた三菱營業取締役田中完三氏は廿一日朝京城より來釜し鐵道ホテルにて南鮮産業部長立會のもとに朝鮮物産販賣會社代表者[illegible]氏ほか數氏と會見の上慶尙南道における販賣協定の正式調印を濟まして歸京した（釜山）

半島繁榮號
―毎月二回發行―

特色を紹介、開發に資す
わが社の移動探訪企畫

南に釜山港の關門を擁して内地との連鎖となり、北に鴨綠、豆滿兩江を繫いで滿洲と境し、東海岸は日本海に沿ひ西海岸は黃海に面するわが朝鮮半島は風光に、產物に、人情に、風俗に、歷史に、傳說に多岐多樣な特色をもつてゐる。山に世界の奇峰金剛山あり、國境にそびえて千古の雪を頂く白頭山があれば、歐に名高い鴨綠江の悠揚たる流れがある。眼に牧歌的なアリランの唄があれば、南鮮に南方人の熱情迸る伽倻琴のリズムがある。半島文化の中樞都總モダン京城のすばらしい伸長に伴じて、平壤、釜山、大邱、咸興、元山、新義州、仁川、大田その他の各都市は近代文化の吸收にこれ努めてゐる。湖南一帶に密集する各部邑は農產に水產に綿糸たる競爭を見せ、夏の樂園元山、新興の工業都市咸興、國境を守る羅南、新義州、鐵の都兼二浦等西北鮮の各都市もまたそれぞれ門を窺らんとしてゐる。かく半島の地方色を探れば、プリズムの各面には五彩の色光が綺るに相違ない。わが社は地方自治制施行を機會として、全朝鮮の主要各地方に亘る移動探訪を試み、產業、交通、學事、傳說、奇聞等はいふまでもなく、あらゆる方面の人と話題を豐富に捕へ來り、毎月二回『半島繁榮號』を發行して、その特色を紙面に紹介し、かつ地方發展に貢獻する計畫である。それがどんな札際の下に行はれて、どんな收穫をもたらすか、刮目者の御期待を乞ふ。

京城日報社

全羅北道

竣工した裡里公設運動場
廿一日運動場開きを行ひ記念野球試合開催

裡里公設運動場のグラウンド開きは二十一日午前十一時から擧行された。定刻全州裡里の各代表チーム選手、體協期成會員關係者等入場し一同着席するや裡里少年部の手によつて大國旗の揭揚式に移り一同君ヶ代の奏樂に和して國歌奉唱すれば多數の觀衆いづれも脫帽起立してこれに唱和し四圍歡呼の聲は嚴かに空高く飜へる。それより期成會長たる高山邑長は一場の挨拶文を朗かに讀み上げ續いて大木體協副會長は河本會長の代理として同じく山本農林校長も夫々祝辭を述べて式は終り一同幕て設へある數張の天幕内に祝宴を張つた、正午ごろより全州對裡里の試合は高山邑長の始球によつて開始され八A對三のスコアーにて全州の勝ちとなり、二時半より群山對裡里の試合あり十二A對五にて群山大勝し午後五時大盛況裡に終つた（裡里）

郵便局の消費組合

裡里郵便局内にては近々消費組合を設立すべくすでに本部より資金の融通を受けたる由なるも目下の裡里町方商人の樣子を窺ひ居る模樣であると云はれるがさなきだに疲弊せる裡里商工業者にあつては他官署に次々に斯かる消費組合の實現を見んことを憂慮されてゐるが該組合は町方商人を全然度外視して他地より供給を受くるものではなく市内卸商又は小賣人と協定して日用

湖南雜組

◇沃溝郡では平南に比して[illegible]も適當で當代の發育もよく植付も順調で廿一日頃の植付は八割方の進捗を見た
◇全羅北道水產會及群山府にては群山主催にて第廿三回群山漁業者慰藉會を廿四日午後一時から群山劇場で催す
◇益山郡龜馬面ではこの頃猫が犬の子一匹と猫の子二匹とを生んだといつて大評判
◇大邱[illegible]關戰は群山[illegible]主で二十七八の兩日群山グラウンドで擧行する
◇群山米穀移出商組合では府内に倉庫の販賣、修繕業者少く緊張期の不便多きに鑑み右の理由を附し商工會議所へ善後策を要望した

忠清南道

審判への抗議から全競技中止さる
公州公普で擧行された忠南陸上大競技會

忠清南道體育協會主催陸上大競技會は二十一日午前八時から公州高等普通學校々庭で擧行、定刻役員選手の入場式を行ひ會長高武内務部長の開會の挨拶あり國旗揭揚、初等學校生徒のラヂオ體操ありて漸く競技を開始したがこの日朝來初夏の[illegible]和である、トラツク、フキルドには[illegible]選手は公州高普、禮山農學、大田中學、公州高普など全く技倆伯仲し一進一退の接戰を重ね競技は八百、千五百米に斷然リードし高普は二百米決勝に拔群の成績を擧げ大中は八百米リレーに大中健兒の意氣を示し青年團は[illegible]を占め公州[illegible]大田伊藤、大立田[illegible]君然揚せまらず優勝をなすあたり大會氣分場に充ち盛況ぶりで初等學校も接戰を演じたが三時四十三分中等學校對抗四百米リレー中公州高普側から審判につき抗議申出でたるに端を發し遂に他の競技進行を妨害し競技不可能に陷りしめたため六時五分高武會長は出場選手代表者に引率者を招集して悲壯な顛末を述べて閉會とし各競技優勝者にカップ、賞品を授與して散會したが三時四十三分までの戰績は左の通りで槍投其他中南記錄を破つたものもあつた（公州）
▲庭球部
中等學校決勝戰
禮山農（金鉗）五——三高普（[illegible]）
青年部決勝
公州（沈[illegible]）四——〇[illegible]
大田（[illegible]）二——四天安（[illegible]）
決勝戰
公州（[illegible]）一——四天安（[illegible]）
▲中等學校競技 禮山農學二五點、大田中學二五點、公州高普二七點
▼一般青年競技 禮山三四點、公州三〇點、大田六點、論山二點、天安二點
▼初等學校競技 禮山四點、論山三點、天安二點、燕岐三點、新陽五點

南原機關車庫入札

鐵道局大田工務事務所では慶全北部線南原機關車庫工事の設計中であるが略完成したので七月二日建築請負入札に附する筈（大田）

水稻作付六割弱
廿日現在

忠清南道では各郡の調査を取纏め二十日現在の水稻作付狀況を本府殖產局へ報告したが作付總反別九萬五千八百四十五町步で五割九分一厘に相當し成績は良好である

學校生徒へ
齒磨の獎勵

天安公立小學校では學校醫の發育向上の一法としてライオン齒みがきヨージおよび齒刷子を本舖に注文し每日一定時間に一齊指導を行ふ由齒磨として初は齒科醫師が義務的に出張の快諾を得たので近々開始の筈

於之屯水利反對會
方針を協議

於之屯水利の反對運動が白熱化しつゝあることは既報の如くであるが

金剛山探勝募集

天下の絕景金剛山探勝會を天安驛で募集してゐる七月四日午後六時天安發五日目の八日午前十時天安著内金剛から外金剛に出て海金剛を見て長箭から元山を經て歸る費用は

全羅南道

光州の點呼

光州における簡閱點呼は二十一日午前九時より光州小學校々庭において步兵第八十聯隊大崎中佐により執行された集まるもの光州八十五名松汀里十五名計百名定刻に至るや校庭において呼名點呼および分列をなし十分間休憩後午後一時終了したるが其の成績は概して良好であつた大崎中佐は午後四時八分發列車で麗水に向つた（光州）

漁組聯合會出張所
麗水に設置する

全羅南道漁業組合聯合會の出張所を麗水に設立しまづ海藻および煮干類の共同販賣事業より着手して海陸交通機關の利用により販賣の圓滑を計らんとする極めて有利適切の計劃に對し麗水における從來の業務を取扱ひ來れる全南水產株式會社當局は該業に關し[illegible]自然出張所の開設實現し共同販賣作業の開始を見るの運びに至つた

教育研究會

全南中等學校教育研究會は廿日、木浦商業學校において開催、道からは岩村視學官列席し英語教授の研究をなし同日午後[illegible]に散會した

修養團講演

修養團[illegible]支部中山講師は二十日午前九時から[illegible]農學校および郵便局にて講演をなし午後二時三十二分[illegible]より乘車[illegible]に向つた（光州）

黃海道

三菱優勝す
實業野球豫選終了

實業野球聯盟西鮮豫選決勝戰平鐵三菱野球戰は二十一日午後一時から開催、球審多部、壘審代田兩氏審判の下に平鐵先攻試合開始したが三菱軍安打と敵失に乘じ一回に四點を入れ四回三點六回一點八回に二點を得たに反し平鐵五回に二點七回に一點を返したのみで振はず十對四のスコアで三菱軍大勝した兩軍のメンバー左の如し（兼二浦）

[illegible]

平安北道

中等學校野球大會
新義州で開催

第一回國境中等學校野球大會は廿日午後一時より平北體協グラウンドにおいて開催出場チームは新義州中學校同商業學校同高等普通學校安東中學校の四校で第一日は[illegible]メンバー次の通り

[illegible]

第二日高普對新中は高普棄權して新中不戰勝商業對安中は午後二時十五分より安中先攻で開始十八對十で安中快勝し午後三時半閉戰す スコア次の通り（新義州）

安中	3	0	0	3	0	0	0	7	5	18
新商	0	0	0	0	1	3	2	0	4	10

咸鏡北道

會寧雜組

◇會寧商工會では十五日夜役員會を開き新前田會頭に事務一切の引繼ぎをしたが二十一日夜公會堂で役員會を開催して來月當地に於て開催する咸北商工聯合會の諸般に關し協議する
◇會寧神社では十五日午後四時から今回新築の齋館竣工の報告祭を執行した主田郡守初め[illegible]坂本工兵大尉町田總代氏子總代其他の有志參列し莊嚴裡に式を終つた
◇會寧金融組合は十三日夜組合事務所で役員會を開催し貯金勸誘の件、組合長選擧の件、組合員總會開催の件等について協議した
◇會寧普通學校の學務委員は五日左記諸氏任命された 金明玉、曹錫煥、朱東[illegible]、羅[illegible]、金[illegible]、陳[illegible]、李容[illegible]
◇會寧邑主催で二十二日午後七時から北新地萬年座において東京交通知識普及映畫會の交通文化

◇……方艦長晚餐會 十八日仁川入港に際し京仁在住中日官民多數の歡迎を受けた中國巡洋艦海籌號艦長方念祖大佐は答禮の意味で二十一日午後六時から[illegible]中國京城總領事、仁川[illegible]、本府[illegible]、堤檢事、東川署長、田中稅關長を始めその他多數京仁中日官民有志を艦上に招待晚餐會を開催したが方艦長よりの日中親善を高調せる挨拶に對し[illegible]の丁重なる謝辭あり十二分の歡を盡して同九時散會した（仁川）
◇……新聞協會例會 大邱新聞協會は二十日午後六時から料亭[illegible]で例會を開催した（大邱）

地方集會

地方人事

▲渡邊慶南知事 入城中のところ廿一日歸任
▲今井頼良氏（辯護士）同上歸任
▲松島仁川府尹 嚴父鎌太郎氏危篤の報に接し廿一日山形縣西田川郡加茂町大字加茂へ

断然人氣!!

品質更に向上せる白色美顔水！

高價なる……舶來品に優る水白粉

白色美顔水

断然人氣の水白粉！白色美顔水を新たにお用ひになる方は—

必ず目に見えてお化粧が今までよりずつと美しく上る事を發見します

從來のお化粧に何なりと物足らぬ點のある方は一度此水白粉をお試し下さい！

時節がら日焼防ぎのお化粧にも適切

美顔白粉

固煉　煉白粉　粉白粉

白色　肌色

▲何時間たつても……美しさの變らぬ白粉

▲翌朝までもお化粧が穢めず變らず美しく

▲白さが餘り濃すぎず淡すぎず極めて上品

▲お召物の襟に附かず純粹無鉛絶對に安心

美顔の白粉は總べて純無鉛

美顔白粉本舗　合資會社　桃谷順天館

北漢山を巡る
山腹の一浴
……(7)　池邊貞喜　陣内松齢　多田毅三

汗と湯との身を投げ出して一瀉千里の想ひで砂山をはせ下る下つた處で平坦な道となり溪流となる云ひ合せたやうに汗せ着物を脱ぎ捨てゝ溪に飛び込む、頭を得て一服、發彈草の卷紙の白が涼風に膨れて白い。なんと……白雲臺の夜光の岩肌が遠く輝いてゐる姿の相は…一睡して再び畫筆を執る元氣を回復しやう（貞喜詩、毅三文）

農民美術に就て（三）
十三日來青閣に於ける講演
山本鼎

當時の記錄によりますとスエーデンの農民美術の進歩は、色彩とか線とかいふものについて風狀な感覺を農民が持つてをつたといふ風に書いてあります。その當時農民の間に美術趣味が可なり、徹底的に行渡つてゐたらしいのであります。何分長い冬のことで農村では暇で、その間、經濟的苦境をうづめる爲にさういふ風な農村の副業が休止してしまふやうな時で、何かその間にしようといふ考へが起ります。無論味噌、醤油を造るといふやうな極く單純な仕事もあつたでせうが、なほ且つ澤山の暇が余るから、その澤山の暇を利用してさういふ工藝を作つたのであります。さういふ風な農閑の工作品であります。男も女もこれにたづさはり女は多く織物刺繍とかレースといふものをやつた。勿論當地のものでありますから機械がありませぬので手で紡ぎ、自分で染めました。殊に若くは自然界の草とから得て來た材料で模樣の考案もし自分達が考案した模樣および自分達が選び拔いた模樣など色々工夫して自分達の布の裝飾を行つたのであります。男達は木工をやり、鍛工をやり、金屬工藝をやり、あらゆる力の要るやうなことをやつたのであります。こんなやうなことが記錄に書いてあります。當時の習慣として、村の若い青年が娘さんにほれるといふと、自分が何か贈物を、刺繍道具とかの小間物を入れる寶石箱のやうな感じの箱を自分で彫つて、自分の思ひを掛けてゐる娘さんに贈るといふ習慣があつたらしいのであります。

自分の意匠で以て丹念に彫刻してその箱を贈る。贈つた箱を村のその相手の思ひをかけてゐる娘さんが受取つてくれると、あなたの心持を受けるといふ評價で、若し受取つてくれないと失戀といふことになつてゐるのであります。さういふやうに當時のスエーデンの青年達は、自分の木工やその他色々のことに裝飾的智恵を發揮し生活に使用したのであります。今日ではデパート邊りで簡單に御土産を買つて濟ませるのでありませうがこゝでは自分でものをこしらへて贈つたのであります。これは間の拔けた風俗でなく、一つの美風だと思はれ、大變に面白い習慣であると思ふのであります。さういふ工合に、かやうなことにすら自分の技術なり、裝飾上の智識を色々なことに利用したのであります。スエーデンのミコウーゼに行きますと、細長い板と、板のところに手のついたやうなものとが二つあります。兩方共洗濯板で、一つは衣をごしごしもんで垢を落す爲に用ひる板であります。ところがその洗濯板にはとても立派な裝飾が施されてゐるのであります。ゴシックの花模樣で一寸見の鏡のやうな感じの模樣でありますが、さういふものが非常に深く彫刻されて、板の全部に施されてゐる。これは單に飾りばかりでなく、それが洗濯をするのには必要なのであつて、實用的に必要になつてゐるのであります。今の洗濯板は蛇腹になつてをりますが、成程實用にはそれで十分であります。お金を使はないといふのであるならば、洗濯板にすら色々の模樣を……自分の裝飾美術の趣味で作つたのであります。

韓郷
市山盛雄氏著
韓郷
の內容價値の檢覈
堀井武男

（五）

或一部のものには旣敢に企圖を試みてゐる味もかはる程の諧劇を試みてゐるものには不滿はあつて以上、前のものに手を加へなかつたなどと言ふが如き逃避的言辭は使用出來ないのである。さて次に送別會と送別後の山茶花の歌を比較して見るに全然その意の異ることに氣づくのである。くろくくされてゐるといふことと赤くこぼれてゐることといふことその間には可成りに大きな相違がなければならないのであるる。そして是は單に表面上にあらはれた、黑とか、赤とかいふ色彩の上にのみの相違ではなくそれによつて受ける作者の感動にも大きな隔たりがなければならない筈である。果して然らば作者市山氏のこの歌の作歌當初における態度に疑ひを持たないわけにゆかないのである。思ふに氏の作歌は事象によつて感動した。その感動の歌に詠するのではなくして或一つの言葉なり語句なりを用ひての何れもの歌には感動がなく單なる事象の報告に終つてゐるのである。こゝで僕は、前記山茶花の歌は、川田順氏の

寂光院のうしろにつゞく徑はあれど落椿くろくくされてゐたり

の歌の模倣であると桃色ポトナムで百瀬千尋氏に指摘された事を思ひ出すのである。若し氏にして眞實眞白面なる態度によつて作られたものであるならば何を苦しんでこの歌としても寧ろ平凡なつまらぬものに訂正する必要があらうか、又は感動もしない或事象を拉し來つて或短歌的言葉を持つて來て歌にするといつた風のものではないのだらうか。宜なる哉、必要があらうか、よし訂正するにした處で境地、感動までも變ふる必要はないのである。言換へらるべきものでないのであるならば後のものは屁事であつて歌としての價値を認め得ることは出來ないからである。

砂くとも、木質的、實質的において。僕はなほこの上市山氏の態度等について批判のメスを振るひたいのであるが、此くては終結氏への批難攻擊のみにならざるを得ないので、自分ながらあまりに快さを感じない故に以上を以てペンを擱くことにするが、要するに歌壇一般は、一卷は、筆もつけられない様な不味い料理を盛澤山に膳に並べられた樣なものである。氏は卷末記に『さらば、よきもあしきも我のいのちに新しき力と勇をもつて、かぎりなき生命のために生命の藝術のためにふるひ立たう』と言つてゐるが、氏よ君は速に假面を剝げ、そして自分はふきをかけた歌よ、そして汲々たる賣名的行爲を拋擲せよ、然らばそこに眞個の貴き藝術の道が展かれるであらう。若し君にしてなほ從來の態度を捨てる事なくば、終生君は藝術に生きる藝術の爲に救はれないのである。藝術へ の道は、短歌への道は、賣名ではない、口先でもない、表面的なものではない。謙虛なる心である。藝術は道なり。然り身を以て苦惱にぶつかつてゆく心、こゝに藝術の價値は存するのである。

山路來て何やらゆかしすみれ草

市山氏よ、君は修道者の心の上に降りかゝる寂寞の淚と孤獨の寂けさとの尊さを思つたことはないか、氏よ君のいふ如く、寂しき道はけるかである。大いに自重してゆかふ。（完）

新情詩の夕
かち鳥俳諧社六月例會詠草　課題『雲、石、草、色』

逃げる雲團、夕立晴れて、木意なく別れる、雨宿り　吉野 賓燈

明日もお天氣、夕燒雲に、御禮も云ひたい、遊山歸　津田露月冠

風鈴の、音もせはしく、夕立雲へ風が出て來た、旅越し　橋本 青也

島の女の、想ひに發る、出帆氣になる、千斷れ雲　渕田 瀧水

晴れて惜らし、降りさうな雲が、出足邪魔した、野遊會　生駒 青原

投げた小石に、水面をチッと、透徹なく見る、出遊生　樋村てるを

わたしの心を、知つてか月は、雲に庭には、鷄の聲　堀原 不妙

茄子の新漬、うら紫の、色も嬉しい、お取膳　小川 柳子

水に手緒の、色まで燃ねて、盤に寫つた、蝶の出來　平松とし子

澄る石段、利久の音も、人眼忍んだ朝詣り　杉浦 老亭

今日で滿願、想ひが叶ふ、氣強く踏んでる、石疊　瀬川青浪史

石を涌つて、月高の列が、通るのどかな、門邊川　澤野 玲子

赤いネオンに、燃ねたつ二人、醉ひも嬉しい、五色酒　郡邑 竹城

元關へ、耳に馴染みの、ある下駄音が、嬉しく近づく、石疊　淀山綠灯

募るもの
短歌（常季雜詠）　尾上柴舟先生選
川柳（常季雜詠）　井上剣花坊先生選
俳句（常季雜詠）　臼田亞浪先生選
俳句（課）（十九二十日締切）　山内とけし先生選
詩（自由題）　佐藤清先生選

一人五句、五首、三篇以內のこと
用紙は絶對に半紙及び原稿用紙のこと（はがきは沒收）
原稿紙に住所氏名雜誌記載のこと
締切は毎月末日のこと
川柳、俳句、短歌の天位に薄謝を呈す

京日俳壇（三月集）…四…
臼田亞浪選

南風に木の芽の匂ひ合へりけり　朝城 多田 波里
春曉やけぶれるさまの山の家　京城 小山冬々洞
摘草の城址づたひ果てにけり　裡里 川西 賞人
雪どけの流れの音をきいて居し　仁川 山路 白雨
草餅やつくしん坊は皆摘まれ　鎭海 福島 如竹
北風や寄りし火鉢の火のなくて　京城 賀 松泉
ひよこ呼ぶ鷄の眼忙し暮の春　鎭海 吉永白鷗園
藷士のぬくもり青い芽が見ゆる　浦項 松本 吉郎
トタン屋根うつ雷雨や夏の近まりし　同
露聞るる背柳のゆれゆれて　京城 牛島 俊子
焼野原しろじろ朝の月かかる　同

朝鮮古名畫展の作者を概觀して（四）
高橋濱吉

三七、燕岐畫帖、布袋圖、采松畫　彥氏藏
字子裕、號謙齋と號す。淸州の人にして畫員に列す。（約二百七十年前）。德川家綱の將軍襲職に當り通信使に從つて內地に渡航したることあり。

三八、（一、二）傳宋民古畫、背綠山水圖、總督府博物館藏
字は源之、號は謙齋と號す。鄭山の人にして畫員に列す。（約三百二十年前）文章、書、及畫に秀でたるを以て世俗な呼んで三絶と言ふ。

三九、李澄畫、金剛山江閣圖、李王家博物館藏

四〇、傳李澄畫、遊巖訪芳圖、同右

字子澂、號虛舟と號す。約三百二十年前。鶴林李慶胤の庶子、臨井李霖の弟なりと傳へらるゝを見ればすでに生れながらにして畫家としての天才を擧げたるを知る。謙齋の山水圖の如きは彼の尤も得意とする所なり。

四一、鄭弘璨畫、葡萄圖、趙辰馬氏藏
字は源之、林陵又は休和と號す。晚年休翁とも稱ふ。東萊の人。（約三百三十年前）畫員の官につきたる事ありて、葡萄を畫くせりと傳ふ。

四二、李英胤畫、山水圖、總督府博物館藏

七三、傳李英胤畫、翎毛圖、李王家博物館藏
字は嘉胤、鶴林李慶胤の弟、李澄の叔父（約三百五十年前）その畫法鶴林と酷似しなれども、馬と翎毛とは兄に優れりと稱せらる。

四三、沈師正畫、雲龍圖、李王家博物館藏

四四、同、猛虎圖、森悟助氏藏

四五、同、雪中探梅圖、總督府博物館藏

四六、同、瞻景山水圖、同
字頤叔、玄齋と號す。鄭筋に師事し、後古人の畫跡を訪ねて大家の域に進む。作品が謙齋の淺遠淋漓なるに或は過るといへども、彼の頸麗雅趣なるは却つて謙齋に一籌を輸すべし。花卉草虫にして謙齋も及ばず、巨細倶に宜し。花井草虫鳥毛もよく、翎毛、山水之に次ぐと言ふ。若しそれ人物に至りてはその長ずる所に非ずとの評あり。

四七、尹德熙畫、騎馬圖、總督府博物館藏
字は敬伯、駱西と號す。孫恭齋は海南の人。（約二百四十年前）。彼は特に馬をよくし、馬畫仙の稱さへあり。白馬圖、群馬圖、八駿圖、春池洗馬圖、御馬等譜にあり。馬を畫く二人の名手——一は尹恭齋、他は尹駱西——世に稱して双絶といふ。

四八、卞相璧畫、貓犬圖、李王家博物館藏

四九、同猫圖、總督府博物館藏

五〇、同鷄子圖、同
字は完甫、和齋と號す。密陽の人にして畫員に列す。（約二百年前）。彼は貓猫の描を寫生として世俗に彼を卞猫と稱へたり。松泉は『卞相璧之猫猫、金弘道俗畫、張承業之人物』と爲す。宜日昌也。

五一、金弘道畫、群仙圖、李王家博物館藏

五二、同、山水圖、同
字元伯、同號檀園と號し一に醉畫と號す。金海の人（約二百二十年前）彼最も山水を好み、最も現代を解し、名を顯す。その氣勢雄健、淸雅、現奇にして、全く神に入る。周易を好み、最も畫理を解す。その畫法も易に得る所ありといふものあり。

五三、伊斗緒畫、騎馬圖、李王家博物館藏
字は孝彥、恭齋と號し、一に鍾崖ともいふ。海南の人（約二百卅年前）人物、鞍馬等を畫かんとせば先づ終日これを凝視しその眞形を得て然る後ものしたりといふ。洪得龜はその畫と馬との圖を見て恭齋三月後この作無しと嘆賞したりといふ。彼は人物を尤も得意とせしも山水は畏する所にあらず、行筆を平淡にして精巧平遠の趣を缺き謹寫描寫の匠なしと評するものあり。

ひふ病にアスター
アスターは皮膚に最も吸收し易く、少量をすりこめば直に患部の**かゆみ**と**疼痛**を去り、寄生菌を撲滅して、完全に治療の目的を達せしむ。

【適應症】
▲田虫、いんきん
▲水虫、がんがさ
▲ひぜん、はたけ
▲とびひ、しらくも
▲くさ、かゆがり
▲にきび、たゞれ
其他一般皮膚疾患に効果傑出せり。

包裝　約一〇瓦入 〇・三五　チューブ入 〇・五〇　約四〇瓦入 一・〇〇　特大 約三〇〇瓦入
◎各地藥店にあり

育兒に最良
ミルクの王は　ワシミルク
使つてみて結果の惡いためしなく牛乳に比し遙かに消化容易、榮養に保存に他品のまねの出來ぬ……元祖煉乳
藥店食料品店に販賣

本券切拔御送附の方に 育兒の栞進呈
住所……
氏名……
神戸三宮郵便局私書函四一七號行
E 31-9

豫約募集（全廿卷）
明治前期財政經濟史料集成
大藏省 農商務省 會計檢査院 編纂　大內兵衞 土屋喬雄 校

秘庫今にして始めて開かる!!

明治維新の創業は、國民史上、最も輝ける創造の頁である。それは黎明期の怒濤に抗して、國民最善の頭腦が、新政の基礎を樹立し、後年の諸制度を創設せし、感激苦惱の一時期である。從て、この革新期の歷史を客觀的に正しく究明し去る事は、現下の國狀よりして最大の急務である。偶々かゝる必要に應ず可き貴重なる維新史料が時を得て、國民一般の間に提供さる可き時期が到來した諸子よ、幸に好機を逸せず本全集を繙き、偉大なりし日の丕業と、拮据經營の苦心を尋ねられよ。

收容書目
第一卷 理財稽蹟、紀方的財政論纂集、開國五十年間日本帝國財政（寫本）。第二卷 大藏省沿革志、前半。第三卷 大藏省沿革志、後半、大藏省沿革略志。第四卷 歲入歲出決算報告書、自明治元年度至明治十五年度。第五卷 歲入歲出決算報告書、自明治十六年度至明治二十二年度。第六卷 地租改正報告書、同附錄（寫本）、地租改正例規沿革撮要、地租關係書類彙集。第七卷 秩祿處分顚末略、秩祿處分參考書。第八卷 藩債輯錄（寫本）、藩債處分錄（寫本）、舊藩外國藩債處分錄（寫本）。第九卷 貨幣制度調查會報告、同附錄。第十卷 國立銀行沿革史、國立銀行條例改正始末、外國新公債募集始末（寫本）。第十一卷 準備金始末、貨幣整理始末。第十二卷 明治三十年幣制改革始末概要、明治年間米價調節沿革史。第十三卷 會社全書（寫本）前半。第十四卷 貨政考要、會社全書後半。第十五卷 銀行全書（寫本）、會計局備忘（寫本）。第十六卷 刊行全書、會計官日記（寫本）。第十七卷 前半。第十八卷 官令沿革表。第十九卷 工部省沿革報告、會計檢查院史。第二十卷 閱覽稿見聞、後半。

第一回配本開始（第一卷）
體裁　菊判上製、背革クロース金文字入美本、紙數約六百頁、一冊
申込金　一圓（第一回配本の際拂込み下さい）
會費　毎月一冊二圓拂（四六版に付四圓）
送本料　一冊（二十四錢）（外地七十六錢）
會員の外に特別送本として一冊二十八錢（東京市內十二錢）

東京芝區愛宕下町　改造社　振替東京八四〇二

投網 釣具
優良と低廉
四分目 二尋 十一圓
五分目 二尋半 十二圓
其他網糸製各種
霞網 三間 三圓
漁具商 吉備商會
京城水標町二丁目
電話本局三一一四番
振替京城四三三八番
定價表（御小包共）送呈

最上醤油
鎭南浦府
特約店
京城南大門通二丁目　增田食品店
京城黃金町四丁目　中野七商店
京城黃金町三丁目　大堀商店
京城林町一五五番地　銀治千二助商店
京城府本町四丁目　鐵治本店
林原醸造所

朝鮮殖産銀行
資本金參千萬圓
株式會社 朝鮮殖産銀行
京城府南大門通二丁目
電話本局 二〇〇〇番
振替貯金口座京城 二〇三九番
頭取 有賀光豐
支店及派出所
（支店・派出所一覽）
爭賦又定期償還方法に依る勸業資金貸出の外普通銀行業務を取扱申候

テントは京城駅前 中西テント

カテイフード
淡き香りの明るさよ。

君知るや
レモン花咲く南國の
淡き香りの明るさよ
カテイフードの懷しさ
日に幾度と肌にして
うららかになりぬ
わが身もこころも

充實した生活力は健全な性慾の發達から
トツカピン

早くも水の犠牲者

鐵道局のプールで八歳の少年溺死す

手當を加へたが及ばす

遭難少年は龍山小學生

めつきり暑くなつたと思ふと早くも水の犠牲者を出した――二十二日午後四時三十分頃一しきり賑やかであつた鐵道局々友會プールにおいて八歳の少年が監視の人々のある中に溺死した事件があつた遭難の少年は漢江通り一六番地鐵道官舎一〇三號の田中健太郎氏の二男で龍山小學校一年生孝君（八）で二十二日午後三時頃兄の輝夫君（一〇）と共に鐵道局プールに出掛けて水泳に行つたが兄の輝夫君が三時半頃一度歸宅して見ると弟が歸つてゐないので再び來て見ると姿が見へず探してゐる折柄プール南側にある子供用のプールの中で二三の子供が足が見へたと騒いでゐるので監視の人々が驅けつけ捜査して見ると果せるかな右孝君の溺死體があつたので脱衣場に運び鐵道病院から醫師を招き應急手當を加へたがかひもなく遂に同八時絶命した

自宅へ引取られたしと

水面に足が浮いた

子供達の騒ぎで氣がついた

プール監視人の話

此處は午前十時から十二時までと十二時から三時までと三時からとに分けて入水者を交代さしてゐますが今日は午後の分はいつもの様に混雑しませんでしたので三時からの分も正午からの分も一緒にして泳がせました三時半頃でした監督の方が二、三人見へてゐる時分子供等が子供の足が見えたと騒ぎ出したので捜してみると孝さんが發見され大騒ぎとなつたのですが話に聞けば兄さんが一度歸られてから再び捜しに見へた時に上つたのださうですそれから考へて見ると一時間半位水の中に入つたものだらうと思ひます何でも水もあまり呑んでゐなかつたさうですから或は心臓痲痺か足がつゝておぼれたものではないでせうか何してもお氣の毒なことをいたしました

（推定年齢二十二、三歳）の朝鮮人男が死後十時間を經、頭髪はハイカラで身長五尺三寸で水泳中溺死したものらしく死體は京城府へ引渡したが心當りの者は龍となつた

交通安全デー

來る廿七日

毎月一回擧行する交通安全デーは十九日午後各署保安主任會議の結果來る廿七日（土曜）午前七時から九時まで、午前十一時半から午後一時半まで左の取締方針によつて擧行することとなつたが今回は主として電車の取締をなし余力を以て一般交通整理をなす參加人員は當務及非番員若干と巡査講習生約二百名參加することとなつた

一、電車のスピード、定員、運轉臺乘者及昇降口の勵行、飛乘飛降りの取締

な（ほ）當日は電車自動車には各車毎に交通安全の宣傳旗をかゝげることとなつた

兄と一しよに泳ぎに行つた

哀愁にとざされた

遭難者の家庭

哀れ八歳を一期として溺死した孝君の御家庭を訪へば哀愁にとざされ近親者近所の人々が押しかけて涙の中に式の準備が進められてゐた近親の人は語る

只今取込み中で委しくは判りませんが何でも今日午後二時半頃から兄弟二人が仲よく遊びに出たきりですがこんな姿になつて歸へつて來ようとは夢にも思ひませんでした死ぬ兒は利巧であるといひますが實におしい兒を死なしました

青年の溺死體

水泳中遭難らしい

二十二日午後六時頃漢江鐵橋下において府内元町四の一四六運搬業者が浮しかゝる溺死者のあるのを發見しこの由を所轄龍山署に屆出で本署からは方部長が現場に急行檢視の結果右は氏名不詳

關東學生聯盟

軟球軍來征

オール京城軍と

今月末に會戰

朝鮮體育協會庭球部主催、本社後援、關東學生軟球（庭球）聯盟代表選手對オール京城軍對抗庭球爭覇戰はいよ〳〵廿六日午後四時から長谷川町朝鮮銀行コートにおいて擧行されるが、關東學生軟球聯盟の來征は大正六七年に早稲田大學、東京高等商業兩庭球部代表選手來襲以來の外來強チームであるまた東部各大學が專門學校の精鋭大將組をすぐつて編成したる名プレヤー揃ひであり來襲の一戰は半島庭球界に一大センセーションを與へるであらう同軍は廿四日午後四時から釜山體育協會主催本社釜山支局後援の下にオール釜山軍と試合の第一戰をこゝろみ廿五日午後四時から大邱日報社主催本社大邱支局後援にて大邱公設庭球場において第二戰を行ひ廿六日朝入京オール京城軍と決戰をこゝろみることになつた、これに對するオール京城軍も猛練習中であり兩軍代表選手は左の通り決定した

△關東學生軍　監督金主將　森文一郎

（堀南	越富（慈大、大將）
間（明	田（東商、大將）
小（加	野（慈大、副將）
張（海	江田（東商、副將）
大（野	中島（東商、三將）

△オール京城軍監督　村上直太郎

（小	川（慈大、副將）
永（荒	井川（阪大、大將）
杉（荒	内（阪大、副將）

委員＝上嘉一、馬渡、赤木、西本

▲鐵道局庭球部代表選手

（長沼　（張珍元　鄭士進　（遷）

▲朝鮮殖産銀行庭球部代表選手

（洪承武　（吉村　成（神谷　李龍善　野　副

▲朝鮮商業銀行庭球部代表選手

（有江　田

▲朝鮮銀行代表選手

（金田　（中川　（劉（鳥　相川）

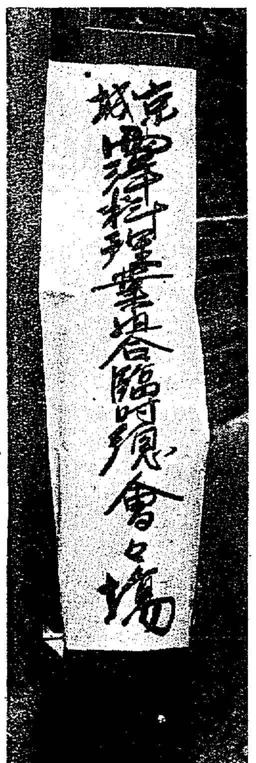

美人座の向ふを張り

今度は「日輪」の進出か

おびえ切つたカフエー戰線に

更に一大脅威の飛報

本町署管内のカフエーの營業に對する態度が自由競爭をみとめた結果美人座とともにカフエー王國を築き全國的に尖鋭的な競爭をつゞけてゐる日輪（二百九十萬圓の株式組織、大阪に本店を置き、東京、廣島、博多に支店を設置）も當然滿鮮飛躍を試みるのではないかと思はれる節あり、組合業者もこの點を非常に顧慮してゐる事實あり、殊に實現可能とみられる點に昨今府内本町一丁目に老舗として永年の歴史を有する某商が財界不況の餘波をあびて沒落しこの店を賣出し後直ちに店をとるゝとの決定的な事實あり、遂に本町をかまへんとして日輪では既に同店と内交渉をしたと傳へられるにいたつた

今日、日本間禁止の設備費すでにとれたとの理由をもつて美人座を許可した點はすこぶる遺憾に思ふ」と述べたに對して更に昨年府内業者が本町進出を企てた折にも不許可の方針をとつたにかゝはらずわれ〳〵組合を無視したとは甚だ憤慨だと不當をならすものがあつたがいざ最後の決定事項に方針を樹立せんとした折、組合員の議まとまらず幹部派と組合員側の協調點に行はれず最初の強硬なる態度はフッ飛んで議論區々として容易にまとまらず午後九時委員六

名をあげて本町署幹部に當局に陳述書を提出することとなり其事項については委員に一任することとしあつけなく散會した

安協案で陳情か

役員改選で一まづ散會

組合五十六軒、從業員七百名の死活問題にかゝはる重大事件として廿二日開いた總會は結局役員改選のみに終り、有耶無耶のうちに散會したが役業全體の意見としては美人座の許可に對しては今更致し方ないとして妥協案として美人座女給を除して男ボーイとする方針が同氏に進出した當時の保護者側から願つてはいふものもあつたが美人座の今回の計畫からみてこれは常識的みなく第二段の構へとして美人座を組合に加入さすとともに今後は絶對に新規を許可せぬとの意向を當局に具陳してこの實行につとめるより外はないとしてゐる

美人座の一石

大波瀾を捲き起す

本町管内のカフエー組合

緊急總會を開く

金二百萬圓の資金をもつてカフエー王國を築いた美人座が滿鮮方面への飛躍の第一步として來る七月一日から新裝をとゝのへて本町二丁目大和家服店跡に進出することに決定した、この一石は府内西洋料理屋組合の傘下に集る五十六軒カフエー業者從業員七百餘名の死活問題として一齊に騷起し、來る廿五日開かれる筈の臨時總會をくりあげて廿二日午後三時から黃金町三丁目の集會所で開催された、組合員四十名集り一同何れも殺氣だつた。臨時組合長なる福田嘉助氏（キング）が開會を宣し役員全部辭表をとりまとめ辭任したき意向をもらした結果『多事多難なる折柄何故の辭職だ』と喰つてかゝる者あり、役員選擧はあとまはしとし新規營業許可の件を議すべしと論ずる者あり、議場騷然たるはめ容易にまとまらず、福田氏立つて前後になるがとて美人座の今日までのいきさつをのべた後役員全部の辭表をみとめ選擧の結果山形氏（ホワイトランチ）が組合長に小柳氏（シヤトー）が副組合長岐谷氏（ミツヤ）が會計係にそれ〴〵選擧され役員二十八人の委員の選定に移つた時に午後七時、問題の美人座進出の對策は緊張裡に論議された

あつけなく幕となる

京畿道警務課保安課長の意見を述べ西門で閉會氏は午後七時殺氣みなぎる總んだ西洋料理屋組合、福岡組合長（福田中年（會に臨み美人座進出のいきさつ即ち『昭和四年本町署の日本間禁止の折には小松本町署長は協調的態度をもつてこれを成立させ、その折り約として今日までの五十六軒以上には許可せぬ方針である、本町通には許可せぬ旨の紳士協約を結んだにもかゝはらず二年を經た

カフエー十字街【一】

このまゝでは納まらねエ

こはい本町署を相手に

カフエー側尻をまくる

ダンサーだ、女優だ、女優の與論ウエートレスだと京城カフエー經營者が新奇をてらつて宣傳また宣傳でめつきり賑つた客の足を止めようとした贔屓も一先づ落ちついたかとみられてゐたとき突然大邱美人座の京城進出が問題となつて本町署對西洋料理屋組合のいがみ合ひとなりまた〳〵カフエー戰線に大異状があらはれた

▼……………………△

カフエー側は

『お客の配慮にとんでもねにやつを喫茶に入れたら商賣が立ち行かねえ、背つくつた組合との協約をどうしてくれるんだ』

とさる二年前日本間禁止のお布令が出たとき本町表通りに店の開業を許可しないといつた約束をたてに本町署に捻ぢこんだところ、本

町署では

『もうそれから二ケ年もたつて世の中は進んで來てゐるしその間にあんた方も相當儲けたはずだから、これから自由競爭にしてお互ひに設備の改善などでお客の爭奪戰をやつてもいゝぢやないか』

と組合のいひ分をポーンと一蹴して大資本家美人座が本町二丁目で華々しく店を開くことを諒然許しちまつたので、カフエー組合はカ

ン〳〵になり日本間禁止以前の五十六軒の營業店が全部店を閉めちやうと本町署と喧嘩してしまつた

▼……………………△

兎に角この騷動は明るい時代の尖端に立つカフエーが恐いオチさんに嚙みついて、ワン〳〵いふのであるから大向ふからみれば相當興味あることであるが、さて水商賣のカフエーがあらい世の荒波になつていつも頭を下げてゐた警察に噛みつくといふその裏面には金を喰ふといふ浮世の有樣がはつきり反映し、丁度三越、丁子屋が出來たとき中小商店がカン〳〵いつたと同樣、大資本主義の街に對抗しようといふ中小カフエーが經濟力で最後の戰爭を行はふとする意志がみえるといふものだ

▼……………………△

美人座が大きな資本力で派手な商賣をはじめられたら京城全カフエーのお客さんのうち大部分は浚つてしまはれようとカフエー經營の玄人はみてゐる。さらぬだに不景氣、減俸と悪いことが重なり緊縮するのは一週のうち僅土曜、日曜の二日間で、それも月末でなければ割數も値ない不況は既成カフエー側としては大きな脅威に相違ない

▼……………………△

しかも最近競爭的に立てまへを皆げウエートレスを物言して設備費と利の廻る無理な金を入れこんでゐるので今から儲けようとする矢先にお客をとられては實に誰掲げをさらはれたやうなもので中小カフエーの火の車は加速度的に惡轉するだらう

▼……………………△

たゞ許可したかと本町署に苦情を

入れる事情やむにやまれぬものがあるとしても『本町署の自由競爭のため』といふ論にも立派な筋道が通つてゐる『競爭で負けたら仕方がないぢやないか』は今の世の通り相場だから文句はないし、お客さんのことを考へればインチキイカサマ・カフエーより設備のよいカフエーが愉快であることはまづ一般論として當然かもしれない

▼……………………△

美人座が東京に進出したときもヤツサモツサの騷擾をうけたが、京城に乘り込むにもこの有樣である閉業前から云々いはれて美人座の宣傳は百パーセントにあげられたわけだけれど、この際この騷動で偶然にも大、中・小のカフエー活氣期に到達したものとみられ、これから『カフエーは何處に行く』か？一つの社會相として面白い問題を與へるものだ

優勝した中央高普（中等庭球戰）

中等庭球大會

中央高普優勝す

徽文惜敗

京城高商主催本社後援の中等學校庭球大會は廿一日より引續き廿二日午後三時より高商コートに於て中央高普對徽文高普の決勝戰を擧行したが中央高普優勝した

（金（中央　李（洽）　利四―一〇（徽文　金（谷　金　群

高專野球大會

豫科優勝

6―4

對延禧專門

（金（正　利（治　二―四（元呂　大（延
（劉（雅　永（龍　三―四（元呂　大延
（金（孫　泳（東　四―二（羅（龍　誠
（金（孫　泳（東　四―二（元呂　大（延

城大主催、大阪支局後援全鮮高專野球大會の決勝戰城大豫科對延禧專門の試合は廿二日午後四時二十分より京城球場にて擧行、豫科先攻審判中村（球）中原（壘）二氏

豫科	320000100―6
延專	100000001―4（？）

◇第一回（豫科）小川一個失に生き坂本のバントに生き梅津四球鈴木右前に安打して小川還り、（延專）井…（以下判讀困難）

（延專）…

◇第二回（豫科）二死後小川四球を利しスチールと捕逸に三進し坂本の遊前失に得點、梅津右前に進み…

◇第七回（豫科）二死後坂本左前テキサスに出で梅津四球に歩き鈴木…

◇第八回（豫科）平井…

◇第九回（豫科）九退…最後の攻撃も空しく結局六對四にて豫科優勝す（時間一時間五十九分）

料（先）	投	川本	津木	井上	小坂	梅鈴	西平	井花	長
		7	8	6	1	2	5	4	9 3

延専（後）	朱榮	張永	李岩	金九	鄭運	文恩	白洪	金
	3	4	6	5	1	4	7	4 2 0
	3 1	1	3	0	0	0	9	0 5 2
	1	0	6	5	2	7	3	4 9 8

備考　試合時間一時間二十九分　審判　安二

青年日本號

廿五日頃モ市着の豫定

【ノヴオシビルスク廿一日發電】學生訪歐機青年日本號は廿日當地に安着、二三日滯在することゝなつた、今後天候良好ならば廿五日頃モスクワ着の豫定である

御注意

唐箕付ナショナル特許極ハナショナル以外ニ使用スル者ハ勿論之ヲ製作セル者又ハ販賣スル者ハ五千圓以下ノ罰金ニ處セラレマス

東京市淺草區南元町二ノ十六

精工商店

（電話長浪草 二七一七）

京城府内總代理店　山岡發動機（京城支店）

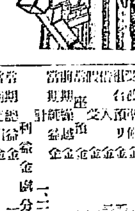

一馬力ニテ麥ガ樂ニ搗ケル　自働給水裝置

唐箕付ナショナル自働精麥機（カタログ呈）

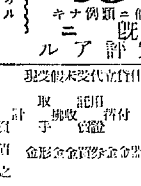

唐箕付ナショナル精米機

既定評アルナショナル

他ニ類例ナキ

作業服・學生服・青年團服

スボン製造卸商

大阪市北區西梅田元町一丁目　振替大阪六〇八三番

石本商店

長年御愛顧の方へ

年數御相談

恩給金融

秘密嚴守・恩給書入・新規組合・親切第一・誠實一貫

驚喜の禮状一節の一

驚喜の禮状は無數です、各地の醫師からの賞讃状も參つてゐます

登錄商標

十二指腸藥

アンキロ丸

絶食も下剤もいらず苦みも疲勞もせぬ

又　心臓病にも特効あり

本舗　熊本縣ソイフ町　袋屋藥局

代理店　ニセ藥出現　アンキロ丸に御注意

巡査

胃痛に腹痛は　安川コロダイン

僅少資本　特約店大募集

有田音松鑑製

肺病ろくまく　肺尖加答兒

京城總代理店　有田ドラッグ

京日案内

有田ドラツグ

京城穀物信託株式會社

（昭和六年五月卅一日現在）

資產之部	
負債之部	
損益之部	
利益金處分	

右之通り候也

特別案内

外務社員招聘

第一生命支部

貸店・代診・ほね・恩給・賣地・恩給・外勤・室貸・看護・給仕

凍えた花 (52)

伊藤松雄作 寺嶋紫明畫

波紋（二）

ふるへる指尖に力をこめて、ひきがねを引いたが、手應へはまるでなかつた。

僅に、カチリ！と、金屬性のもの〻、觸れあふ音がしたのみである。

絹子はハツとした。

（銃丸が拔いてあるのだ）

彼女は、一層照井の仕打を憎んだ。

壁とカーテンとでめぐらされた寢室には、首をくゝる場所さへも見當らなかつた。

硝子戸から見下すと、漸くをさまりかけた嵐の跡を、掃除してゐる別莊番の老爺が、芝生からこちらを見上げて、朝の挨拶をした。

（あゝ、朝なのだ！もう！）

絹子は、グッタリした身體を寢臺に横へると、再び慨の如く、意識は次第に昏濁していつた。

照井は寢臺の頭部を叩き作ら、眼を開いた。

そして、ぢつと壁上の物音に耳をすませた。

足音のやうなものが聽えたと思つたが、それもぢきに止んで、シインとしてゐた。

（女さ、結局は女さ！）

獵人が、獲物を射あてた瞬間のやうな喜悦を、くりかへし、くりかへし想ひうかべ作ら、ノツソリと寢臺をおりた。

そして窓を明け放つと、久しぶりに吸ふ新鮮な海の大氣を、思ふさま味はひ作ら呟くのだつた。

（二人でとる初めての朝食だ、何にしたものだらうか？）

照井は芝生へ下りていつた。

夜露が素足を濡した。

別莊番の老爺は、慌てゝ挨拶した。

『お早よう御座います！』

『あゝ、昨夜は遲くまで飲んぢやつてな！』

『お眠う御座いませう？』

『併し、此處へ來て暇切して仕方ないさ、爺や、上のお孃さんはいつも何時頃に起きるね？』

『さア大抵は……今朝も、もう起きてゐらつしやいますよ』

『さうか、おやア、お前これで鍵をあけてあげとくれ、さぞ困つてゐるだらうから』

『へい！』

照井から渡された寢室の鍵を、不思議さうにながめてゐた。

『いや、昨夜、遲くまで話してゐてね、ついこつちので閉めて來ちまつたんだ、は、は、さしづめ牢番さ』

『鍵と申せば旦那樣！』

照井はハツとしながらも先驅をつけた。

『うん、鍵が窓いらにおちてたらう？　二階の窓からおとしてね、昨夜あの風だつたし、遲かつたからそのまゝにしておいたよ』

老爺の拾つた鍵を照井は、何の不自然さも感じさせずに受取つた。

夜露にぬれる素足は快く常部の痲苦しさを、多少和げてくれるらしかつたので、照井は深呼吸をつづけ作ら芝生を、傾斜面に沿つておりていつた。

振り返ると、絹子の寢室が、窓ごしにみられた。

明け放された窓、老爺が寢室へ近寄つて、何か呼びかけてゐるらしかつた。

（なんだ、まだ寢てゐるのか？）

さう思つた瞬間である。

老爺の顏が、窓からグイと庭の方へのりだすと、大聲に照井へむかつて喚きかけた。

『旦那樣ア！　大變で御座いますぞ、お孃樣が、旦那樣ア、お孃樣が……』

あとは聲がれた聲で。しかも喘ぐやうに、喉にこもつて、きゝとれなかつた。

が、何かしら、急變が起つてゐるらしく直感された。

『何？　すぐゆく！』

照井は、傾斜面を、息を切らせて、かけあがつていつた。

圍碁新局（五）

先相先 先番 小島春一（四段） 中村勇太郎（三段）

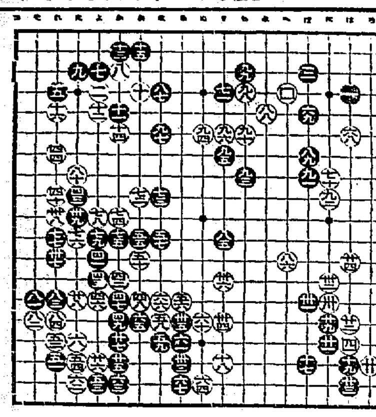

八一 そ十四　八二 り十一　八三 ほ七　八四 ち八　八五 を六
八六 そ十五　八七 へ十二　八八 ち六　八九 ぬ六　九〇 ち四
九一 れ十四　九二 を四　九三 ほ八　九四 り七　九五 ち三
九六 れ十五　九七 と五　九八 に九　九九 り六　百 へ四

今日の新刊

（總務局圖書課調）

邦文部 京城彙報（第五卷第三號）森勇雄▲週刊朝鮮案內（第一三〇號）稻葉幸次郞▲牛、豚及鷄の飼育標準 鈴木周光▲朝鮮の民間信仰 佐々木忠右衞門▲京城のラヂオ（第二八八號）近藤齊太郞▲實如（第十六號）永井直松

鮮文部 聖書指南（第十六卷第七號）吳燮▲朝鮮中前民（第十號）鄭錫分▲慶尙週刊（第二三號）趙濟川

出版界

●映畫教育（六月）十錢、大阪毎日新聞社

●經濟生活（六月）安部と通信號（三十五錢）神奈川縣小田原町十字町四の七九五自然療養社

●川柳人（六月）劍花坊主幹誌（三十五錢）東京杉並町馬橋五四七柳樽寺川柳會

●家庭の生活（五號）京城明治町二の三二一家庭の生活普及所

●更生（六月）十五錢、廣島縣糸崎町日本赤十字社廣島支部糸崎療養所內その社

●廣島之友（六月）二十五錢、廣島市段原町五四その社

●朝鮮遞信協會雜誌（六月）五十錢京城光化門通遞信局內朝鮮遞信協會

●眞宗（六號）武者小路實篤編輯誌（二十五錢）東京神田表猿樂町二日向堂

●滿洲短歌（六月）三十錢、大連桃源臺二九六市原方滿洲短歌會

●水脈（二號）二十五錢、京城崎町五二田中方卷水脈社

●朝鮮炭田調查報告（八卷）朝鮮總督府燃料選鑛研究所

●朝鮮武道（六月）武德殿の起源及武德祭の由緒に就いて（近藤知道）捕繩史（百瀨東作）その他（三十錢）京城長谷川町朝鮮公論社內その社

書籍 京城明治町 森書店 振替京城九九二番 電話本局三四二一番

座古愛子著（自叙傳） 闇より光へ

四六判 三百頁 定價金一圓五十錢

[illegible]

演藝案內

中央館
マキノ 帝キネ
廿三日ヨリ二日間 絶對大破天荒 入場料拾錢均一 階下席
見よ!!優秀名作を集め汗を散らす壯烈豪快比類なき大プログラム
新興大帝キネ中央特作品 現代映畫 斯界の龍兒 中野英治 大感激篇
若き血に燃ゆる者 全九卷
ジヨニー大勝利 全七卷
仇討太夫櫻 全五卷

大正館
松竹直營 櫻井町
最高的大好評大入滿員として 六月二十二日より四日間 特別
松竹キネマ京都下加茂超特作時代劇
荒木又右衞門 堂々全二十卷

喜樂館
新興 荒木又右衞門
女性天國 十卷
無我夢中 全三卷

京龍館
東亞キネマ 御兵町
廿二日より三日間 上映
十六番手柄
滿腹狂想曲
結婚學講座

浪花館
六月廿四、廿五日兩日限り
柳亭燕路獨演會

東亞俱樂部
東亞 直營
關東男くらべ
戀愛飛行一萬哩
子をめぐる人生

仁川出帆豫定

●阪神 百福丸 月 日
●尾ノ道、阪神 名酒丸 月 日
●阪神 玉榮丸 六月廿二日
●門司、阪神 慶州丸 六月廿二日
●阪神、名古屋 隆山丸 六月廿二日
●阪神 順吉丸 六月廿二日
●名古屋、京濱 昭光丸 五月廿三日
●尾ノ道、阪神 泗州丸 六月廿三日
●阪神 正生丸 六月廿四日
●尾ノ道、阪神 小野丸 六月廿四日
●阪神 大東丸 六月廿五日
●京濱 大新丸 六月廿六日
●阪神 誠盛丸 六月廿六日
●名古屋、淸水、京濱 大迎丸 六月廿六日
●阪神、大信丸 六月廿七日
●尾ノ道、阪神 平和丸 六月廿七日
●阪神 赤城丸 六月廿八日
●阪神 隱島丸 六月廿八日
●阪神 伏見丸 六月廿九日
●阪神 西山丸 六月三十日
●名古屋、淸水、京濱 忍春丸 六月三十日

鮮航同盟會 仁川支部 仁川海岸町一丁目三番地 電話長八六七番

嶋谷汽船仁川出帆
○寄港地＝大連、營口、鎭南浦、仁川、群山、木浦、釜山、浦項、敦賀、境、宮津、舞鶴、新舞鶴、函館、小樽、伏木、新潟（臨時）、兩館、釧路、厚岸、根室
大連直行（大連汽船大連航路接續）
○各船共總噸數二千噸以上ノ優秀船ニシテ無線電信裝置ヲ有ス
○但シ須磨丸ハ新造貨物船也
仁川發 △鮮海丸 △大成丸 △長成丸 △須磨丸 月日未明
樺太 裏日本北海道行（釜山、木浦經由）
鎭南浦發 △鮮海丸 △大成丸 △長成丸 △須磨丸 月日午後（臨時寄港地新潟）
代理店 三和町 日鮮海運出張所
仁川發 △鮮海丸 △大成丸 △長成丸 △須磨丸 月日午後（臨時寄港地新潟）
代理店本町四 日鮮海運株式會社
○各船共三千噸級優秀貨客船ニシテ旅客設備アリ
嶋谷汽船株式會社出張所 電話五八五番
仁川代理店 本町四ノ二 日鮮海運株式會社

京城代理店 國際通運株式會社支店 電話九〇一・〇八〇番
鎭南浦代理店 日鮮海運出張所

阿波共同汽船仁川出帆
芝罘、威海衛、大連行 利通號 六月廿七日午後二時入港 廿九日午前一時出帆
芝罘、靑島行 共同丸 六月廿四日午後二時入港 廿九日午前一時出帆
大連、天津行 長山丸
●朝鮮線主要驛ニテ乘客荷物通し取扱仕候
●乘車切符發賣所 京城三越支店內ジャパンツーリストビューロー案內所
代理店 仁川海岸町四 野口商會 電話二四・一三七

博多航路（博多行） 定期出帆朝鮮郵船
芝浦丸 六月二八日 西鮮各港經由博多行
金剛山丸 七月二五日 北鮮各港經由博多行
仁川出帆 代理店國際通運支店

元山出帆 代理店國際通運支店
東京行 明治丸 七月五日
大阪行 金剛山丸 六月二八日
名古屋經由 春川丸 七月一日

釜山出帆 取扱店大池回漕店
東京西鮮行 大連丸 七月二日
東京北鮮行 明治丸 七月二日
大阪西鮮行 慶州丸 六月二七日
大阪北鮮行 金剛山丸 六月三〇日
長崎三角行 昌江丸 七月七日
鹿兒島行 羅南丸 七月四日
北鮮行 咸鏡丸 六月二五日
上海行 撫順丸 七月一日
濟州島行 思城丸 六月二六日
宇品大阪行 立神丸 六月二七日

木浦出帆 代理店木浦支店
東京行 大迎丸 六月三〇日
大阪行 泗州丸 六月二五日
濟州島行 盛城丸 六月二六日
長崎三角行 昌江丸 七月六日
釜山上海行 咸安丸 六月二九日

日本郵船出帆
橫濱神戶 門司 山國丸 六月二九日
神戶 秩父丸 七月三日
神戶長崎 加茂丸 七月二〇日
▲右之外各地共臨時臨航船ヲ配船致シ船腹ノ選擇ヲ取計ヒ申候

朝鮮汽船出帆廣告
釜山出帆 扱店釜山本店
麗水行（毎日午前十時半）
木浦行 每日午後八時
濟州行（每日午後一時）
統營行 每日午前九時半
浦項行 每日午後十一時
方魚津行 每日午前十一時
木浦出帆 扱店木浦支店
釜山行 各港寄港 每日午後八時
京城府南大門通り 朝鮮郵船株式會社
本局 電話 四一一九・四一九六・五九八
釜山支店 大倉町 電長三五一
元山支店 海岸町 電長三五一
仁川出張所 海岸町 電長三五一
京城代理店 國際通運 電本一七九・三一一〇番

忘れず…毎食後に仁丹を

僅か四・五粒服めば

健康が保持される

●仁丹は殺菌力強く、消化を援け胃腸を强健に精力を增す

——試に今日より實行あれ——

消化素 口香料

小粒 は貴藥サフランを倍加特製せるポケット必携劑

大粒 は胃腸の强健と精神の快適とに卓効ある護身藥

四博十賞任劑 ポケット必携 仁丹

船車旅行の時 運動散歩の時 集會觀劇の時 疲勞倦怠の時 惡醉宿醉の時 惡疫流行の時 活用あれ

好評嘖々 銀粒仁丹（은 립 인 단）

●銀粒ハ仁丹主劑ニ貴藥朝鮮人蔘トヴイタミンBヲ配合

大增量

十錢 包（八十粒）ヲ 百五十粒ニ增量

二十錢 包（百六十五粒）ヲ 三百二十粒ニ增量

容器附三十錢包（二百五十粒）ヲ 四百粒ニ增量

德用五十錢函（五百五十粒）ヲ 一千粒ニ增量

德用瓶入壹圓（新發賣）ハ 二千二百粒入